★學習馬列主義——毛澤東思想的月刊★

學習

第二期已出版

本期要目

學習全國人民的大憲章……胡繩
怎樣學習馬列主義理論……加里寧講 蔣齊生譯
再評關於社會發展問題的非歷史觀點……艾思奇
談時事學習……陳翰伯
我怎樣學習政治經濟學……陶大鏞
新民主主義的國營經濟……沈志遠

每册售三百六十元預訂半年二千一百六十元正

詳細訂閱辦法請向各地三聯書店接洽

生活・讀書・新知三聯書店發行

北京：王府井大街　天津：羅斯福路

人民日報

華北郵電總局登記認為新聞紙類
北京市軍事管制委員會登記新字第三號

第四八二號

電報掛號：三八三八
營業部電報掛號：九〇二六

社址：北京王府井大街一一七號
營業部：宣內大街一五四號
電話：編輯部⑤4453發行部②3543 電話訂報②4173廣告部②3074

今日一張半 定價：每份一百元每月三千元
外埠每份外加郵費十元全月三百元

人民日報發行部廣告科啓事

本報為便利南城讀者訂閱及刊登廣告起見，特在前門外箭樓後路東（西車站對過）設立前門營業所，如蒙各界訂報或刊登廣告，請向該處接洽為荷！

電話三局二六一八號

南進大軍解放廣州

穗西克粵桂交通要衝三水 穗東克增城切斷廣九鐵路

國民黨殘餘匪首紛紛作鳥獸散

（新華社廣東前綫十五日電）國民黨匪幫殘餘偽政府所在地廣東省省會廣州已告解放。勇猛南進的人民解放軍係於十四日下午六時三十分自北郊攻入市區。守敵倉惶潰逃。我正分路追擊中。

【新華社廣東前綫十五日電】廣東前綫人民解放軍，十五日晨八時解放廣州以西、北江和西江會合點、粵桂交通要衝三水縣城。另部於十三日解放增城，殲滅守敵一〇九軍三二一師九六三團大部。同日夜及次晨，解放軍又搶佔廣州至清遠間粵漢鐵路人和圩及高塘圩鐵橋，殲敵百餘。十四日午後一時該部切斷廣九鐵路進至石灘車站，殲獲火車一列，殲敵交警第二大隊四百餘名。又廣州西北地區解放軍某部，十四日午在清遠以東蘆江口車站渡江，擊潰逃敵三十九軍九十一師及一〇三師等四個團，俘敵一千餘名。

【新華社北京十五日電】前廣州國民黨殘餘匪首已紛紛作鳥獸散。偽「行政院長」閻錫山十一日逃至台灣，偽「代總統」李宗仁則於十三日逃至桂林。[illegible]宣夫、朱家驊、徐永昌、葉公超等則分別逃至重慶、台灣、香港等地。蔣匪介石曾於十一日潛赴廣州，但隨即倉惶逃回台灣。李匪宗仁曾於十二日宣佈：偽政府自本月十五日由穗遷渝，他本人和閻匪定於二十日離穗赴渝。但是十四日廣州即已解放。

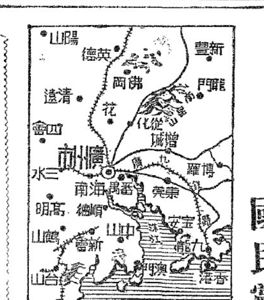

三路大軍猛進合擊 解放華南最大都市

前線記者報道解放廣州經過

【新華社華南前綫十五日電】前綫記者報道解放廣州經過稱：華南最大都市、殘餘國民黨偽府所在地廣州，已於十四日晚為廣東前綫的人民解放軍解放。在解放軍發動攻勢之前，廣東省境原有敵匪正規軍十五個軍二十八個師，非正規軍五個保安師，共約十五萬人；主力集結廣州至曲江間粵漢沿綫，餘則散佈於潮汕、瓊崖、雷州半島地區。

上月下旬，我南進大軍以雷霆萬鈞之勢，分路飛越粵北天險五嶺山脈，突破敵人吹噓的「粵湘贛防綫」，一路迅速解放粵北南雄、始興，華南地方人民武裝同時解放翁源；一路於解放湘粵交界的汝城後，進逼樂昌；一路則於月初解放仁化，對曲江敵形成鉗擊之勢。此時白匪崇禧慌忙遣其主力四十六軍沿粵漢路南下，妄圖連同三十九軍、六十三軍、九十七等三個軍，固守曲江，夢想與衡陽、廣州合為三大固守重點。但當白匪四十六軍剛至樂昌時，湖南解放大軍即展開猛烈攻勢，逼使該匪與敵九十七軍倉惶北援，駐曲江敵三十九軍也連夜縮至英德以南，丟下個六十三軍孤零零地困守在那裡。六日夜，各路解放軍猛進合擊，於七日晨解放曲江，守敵慌忙南逃。由於我軍進展神速，敵人破壞橋樑以阻滯解放軍前進的陰謀亦歸破產。為使敵匪不得喘息機會，源源開入粵北的解放軍迅即分成兩路南下，猛撲廣州。

四野二野並肩作戰 廣東人民熱烈支前

我軍在南進中艱苦異常。全體指戰員為中央人民政府的宣告成立所鼓舞，士氣高昂，渴望迅速直搗廣州，不顧一切疲勞，夜以繼日，冒滂沱大雨，奮勇前進，每日行程均達百里至一百五十里。在奮勇進軍途中，來自松花江岸的第四野戰軍某部與來自山西高原的第二野戰軍某部並肩作戰。「親密團結，充滿手足情誼。」在戰爭中鍛鍊成鋼的解放軍某部，為迅速解放家鄉而翻山越嶺，不怕長途跋涉。富有革命傳統的廣東人民，亦以無比熱情歡迎大軍，熱烈支援作戰。十餘年來堅持敵後艱苦鬥爭的「華南解放軍」各部，亦在狂歡中相繼與南下大軍在戰場上勝利會師。

自本月八日起，我各路大軍分沿粵漢鐵路、北江、東江兩岸南進。西路連在英德、清遠地區粉碎敵匪抵抗，解放乳源、英德、清遠、三水等城鎮，殲滅敵三十九軍九十一師大部，擊潰敵三十九軍一〇三師、一四七師及二十三軍二一一、二一三師等部，先頭部隊於十四日進抵廣州以北。中路軍則沿翁源通廣州公路前進，連續解放新豐、佛岡、花縣、從化、增城，並在石灘車站切斷廣九鐵路，沿途數次排除敵匪阻擊，先後殲滅敵五十軍一〇三師三〇七團及敵一〇九軍三二一師九六三團，於十四日亦進抵廣州北郊。東路解放軍某部及華南人民解放軍各部亦相繼解放翁源、河源、龍門、龍川、和平、連平等重要城鎮，並以一部積極活動在各交通綫上，控制廣州以南，威脅敵背。左路軍先頭部隊十四日下午六時三十分進入廣州市中心區，即與自北郊及沿廣九鐵路東郊進入市區的××部×××部會師，迅即全部解放此一中國南部最大都市。

在我強大攻勢之下，敵軍部署全部瓦解，紛紛潰逃。廣州守敵十一日起即開始撤退，十三日起開始縱火，焚燒並爆炸倉庫及若干工廠，並破壞南郊珠江大橋。當解放軍開入市區時，萬千市民夾道歡迎，歡聲雷動。現解放軍正乘勝分路追擊潰敵中。

浙東我軍克蝦峙島

【新華社杭州十五日電】浙東前綫人民解放軍於十二日解放大橫島以東的蝦峙島，該島周圍的數小島，亦被解放軍控制。

廣州介紹

廣州為廣東省省會，華南第一大城市。地當珠江、東江、西江三江匯合之處，水陸交通皆極便利。粵漢鐵路和廣九鐵路即以此為總點，北至漢口，南達香港對岸的九龍。另有廣三支綫，可通西江重鎮三水。水路經西江可入桂西，經東江可上溯惠陽，南經珠江口入海，可通我國沿海各大商埠及海外各地。湘、贛兩省南部及粵、桂、黔三省的貨物，均以此為集散地。全市人口據本年六月份的統計約一百五十二萬餘人。

廣州為一九二五——一九二七年大革命的策源地。一九二四年一月，孫中山在中國共產黨協助下，在廣州改組國民黨，實行革命的三大政策，使廣州成為革命領導中心。一九二五年「五卅」運動後，在廣州爆發的省港大罷工，曾堅持達兩年之久。一九二六年七月，北伐戰爭由廣州發動。一九二七年十一月，中國第一次大革命失敗後，廣東的工人和革命的士兵，在中國共產黨領導下，曾舉行了有名的廣州暴動，建立了中國第一個工農兵革命政權——廣州公社。

本年四月間，中國人民解放軍發起偉大的渡江作戰，四月二十三日解放南京。國民黨二十二年反動統治宣告滅亡後，國民黨偽中央政府的招牌，由南京搬到廣州，企圖在這個「華南戡亂反攻的基地」，以苟延殘喘。但此次人民解放軍向華南發動攻勢，不及兩週，廣州即獲解放；從此，國民黨匪幫殘餘勢力已完全成為流寇。人民解放軍現正在向西南各省繼續進軍，以消滅這些殘餘。【新華社北京十五日電】

衡陽軍管會成立

【新華社漢口十五日電】衡陽市軍事管制委員會，已奉人民解放軍華中軍區命令於十二日正式成立，李中權為軍管會主任，劉昌、毛遠耀為副主任，均已到職工作。衡陽市警備司令部、政治部亦於十三日奉華中軍區命令正式成立，蕭楠森為司令員，毛遠耀為第一政治委員，李振聰為第二政治委員，趙靖遠為政治部主任。

新華社時評

慶祝解放廣州和殲滅白崇禧主力

華中前綫人民解放軍在十月初旬發動攻勢，不到兩個星期，就殲滅了白崇禧的主力，攻克了國民黨殘匪所曾據為中心的華南最大都市廣州。我們謹向參加解放廣州的第四、第二兩大野戰軍及華南人民解放軍的指揮員和戰鬥員致敬，謹向協助人民解放軍作戰的廣東人民及全部人民武裝力量致敬。

白崇禧主力在湖南南部的被殲，廣州的迅速解放，和福建、甘肅、青海、綏遠、寧夏、新疆等省的迅速全部解放，是兩個多月以來中國戰局的幾個主要發展。國民黨殘匪現在只有西南數省和台灣、瓊崖等海島作為最後的逃亡去路了。廣州解放以後，這些地方的解放，也不會要多久的時間了。

廣州的解放不但在軍事上，而且在經濟上和政治上都有重要的意義。廣州的解放可以使華南與長江流域的交通迅速恢復，從而大大地打擊了國民黨殘匪的經濟封鎖政策。廣州解放使國民黨殘匪的政治地位顯得更加清楚。任何國家的政府和聯合國組織，都不應當再與國民黨殘匪的匪幫發生外交關係。中國只有一個政府，這就是以北京為首都的中華人民共和國的中央人民政府。誰要是繼續承認國民黨匪幫「政府」，繼續支持這個「政府」的「代表」在國際社會上進行非法的活動，誰就是表明自己對於偉大的中國人民的不友好態度。【新華社北京十五日電】

社論

慶祝廣州解放

在新中國誕生的歡欣鼓舞中，華中前綫人民解放軍堅決執行朱總司令十月一日在首都閱兵時宣讀的命令，為「迅速肅清國民黨反動軍隊的殘餘，解放一切尚未解放的國土」，於十月四日發動了強大進攻，向西向南長驅直進。只不過十來天的時間，解放了湘西、湘南、粵北廣大地區，殲滅了白匪主力四個師及其他殘匪，於十四日勝利進克廣州，搗掉了國民黨匪幫殘餘的偽政府巢穴。我們於此謹向華中前綫各路解放軍和堅持華南解放區的人民及廣大新區人民致親切的慰問。

今年四月下旬，當人民解放軍百萬雄師勇猛渡江前進解放南京的時候，國民黨反動統治即已宣告滅亡，土崩瓦解的匪幫殘餘，慌慌張張逃到了廣州；在廣州停留了還不到六個月，就又在人民解放軍的鐵拳下四散逃命了。匪幫於十二日從廣州發出的情報，曾「預告」匪首李宗仁、閻錫山「均將於二十日離穗赴渝」，而解放軍的攻入廣州，比他們這個自欺欺人的「預告」卻早了好幾天。

國民黨匪幫殘餘現在真是七零八落，抱頭四散，成為殘餘之殘餘了。正因為這樣，他們在逃離廣州前又瘋狂地大肆屠殺，破壞，白匪流寇向西南逃命時沿途更作惡多端。可是他們還能逃到那裡安身呢？他們還能作幾時呢？至今還留在國民黨匪幫殘餘集團裏的官兵們，要想向人民立功贖罪，只有最後一個機會了；人民解放軍正繼續向西南、東南各省大舉進軍，全中國的解放已更加迫近了，他們如再不設法脫身，繼續流亡，繼續與人民為敵，將一定逃不脫人民的懲罰。任何帝國主義再也無法搶救他們所豢養的不可救藥的垂死狗了。讓全世界都聽到這樣一句話吧，這是第四野戰軍某部戰鬥英雄們的話，也是全體人民解放軍指戰員一致的聲音：「我們要以全殲殘餘蔣匪軍的勝利，來慶祝中華人民共和國的成立。我們警告帝國主義戰爭販子們，全世界和平民主的力量是無比強大的，我們祖國，一定要和世界和平民主力量在一起，反對帝國主義侵略和新戰爭陰謀，保衛世界和平！」

蘇朝建立邦交一週年

金日成電斯大林表示敬意 斯大林覆電致賀

祝朝鮮民主建設進一步成功

【新華社北京十五日電】塔斯社莫斯科十四日訊：蘇聯部長會議主席斯大林大元帥接獲朝鮮民主主義人民共和國部長會議主席金日成先生賀電如下：

尊敬的斯大林大元帥：

值此蘇維埃社會主義共和國聯盟與朝鮮民主主義人民共和國建立外交關係一週年之際，我謹代表朝鮮民主主義人民共和國政府、人民及我個人，向你而且向你所代表的蘇聯政府及全體蘇維埃人民，表示真誠的友誼和謝忱。

第一個與我們年青共和國建立外交關係的蘇聯再度向朝鮮人民及全世界表明了：它是始終忠實於它的尊重大小民族主權與平等的政策原則的。

今年三月蘇聯與朝鮮民主主義人民共和國之間所締訂的、以雙方完全平等為基礎的經濟文化合作協定，已經而且正在對我國經濟與文化生活一切方面的進步產生巨大的影響。在蘇聯的幫助下，我國已經不僅在經濟恢復上而且也在國民經濟的重建上獲得了偉大的成就，這些是以人民民主政府所實行的堅守不渝的民主改革為基礎的。我國人民保衛着獨立的權利與主權的民主國，反對美帝國主義再度奴役朝鮮的企圖，他們一貫獲得，而且現在也正獲得偉大蘇聯——朝鮮人民的解放者與朋友——的同情和支持。

在紀念為朝鮮歷史打開新的一頁的、蘇聯與朝鮮民主主義人民共和國外交關係的建立之一週年的時候，朝鮮人民謹向你，斯大林大元帥，致以最熱誠的敬意，並為進步人類的福利祝你健康。

朝鮮民主主義人民共和國部長會議主席金日成（簽字）一九四九年十月十一日於平壤

【新華社北京十五日電】塔斯社莫斯科十四日電：蘇聯部長會議主席斯大林大元帥致朝鮮民主主義人民共和國部長會議主席金日成電如下：

主席先生：我謹向你致謝，感謝你在朝鮮民主主義人民共和國與蘇維埃社會主義共和國聯盟外交關係建立一週年之際，所表示的友好的感情與祝賀之忱。祝朝鮮人民在建設民主主義人民共和國上的進一步成功。

斯大林（簽字）一九四九年十月十四日

秦皇島七千碼頭工人 歡慶廣州解放

準備迎接南方老朋友

【本報記者秦皇島十五日專電】聽到廣州解放的消息，秦皇島七千開灤碼頭工人高興極了，職工會立刻就用擴音器廣播起來，讓各工房、宿舍、碼頭、船上的工人都立刻知道。主任傅慶餘說：「我們從中國最後一個大海口上，把美帝國主義走狗蔣介石趕跑，從此他再也沒有大口岸了。蔣介石國民黨的是徹底完蛋啦！」青年工友陳忠良說：「這次南洋的船隻就能夠更快的來了，水手們、「輪船員」們可以和許多老熟人老朋友們會面了。我們早就準備好好歡迎和招待他們，大家見了面該是多麼高興啊！」他又說：「咱們碼頭上已經修築的比以往更好了，老板換了新板，順平號、潛平號這些天來已經把碼頭挖的很深很平，煤礦工人們也已經換了新板，迎船信號旗也換了新的，那天我們開會時，大家就說今後就是一齊來個七隻八隻船，我們也一定按時裝上。」說到這裡他高興極了，說：「從此南北的水手們、工人們又可以一起工作了。明天我們就開會討論，一定好好慶祝中國這一個大海口的解放。」他代表着七千碼頭工人發出勝利的微笑。

衡陽西南我軍捕捉俘虜

【新華社華中前綫十五日電】在衡陽西南黃山一帶聚殲白匪主力四個師的解放軍各路大軍，正不顧一切疲勞和困難，深入叢山密林，分區清剿潰散匪軍，展開捕捉俘虜的競賽。此次白匪主力陷入解放軍各路大軍密密層層的包圍後，進行絕命的掙扎，均不能突出羅網，至十日下午，即潰不成軍，漫山遍野落荒而逃，妄想分散脫逃。解放軍各部乃立即展開大圍捕、圍剿、搜索散匪的戰鬥，各部機關直屬隊、後勤部門等單位人員，也積極參加此項工作。某部首長向全軍提出：「多捉一個逃敵，就多減少敵人一個力量」。某部則向所屬部隊提出進行三天三夜的連續反復搜剿。於是全軍上下，不顧飢餓、風雨，滿夜不眠，熱烈地響應上級號召，展開搜捕運動，以徹底乾淨消滅殘匪。各部為保證迅速殲滅殘匪，使其無一漏網，協同動作，劃分地區，進行有組織、有計劃的大拉網或分區拉網的清剿。解放軍各清剿部隊深入山林，在各要道路口設卡哨，並組織當地民衆和俘虜進行喊話，爭取逃匪來歸。入夜，山野中點起了千萬個火把，照耀得遍山明若白晝，使散匪無處藏身。某部首長在捕捉散匪時，特別要求部隊嚴防誤傷山地的民衆，或藉口搜查而違犯群衆紀律。現惶惶如喪家之犬的散匪，正陸續為我大批捕捉，匪首相繼落網，僅某部在十一日的一天中，俘匪即達千餘。山區殘匪已近徹底肅清。

白匪三個師長先後就擒

【新華社華中前綫十五日電】繼白匪第七軍副軍長凌雲上等落網後，解放軍搜山部隊又於五峯山區捕獲匪第七軍一七一師師長張瑞生、一七二師師長劉月鑑、四十八軍一七六師師長李祖霖。該匪等均係白匪崇禧的親信爪牙。張瑞生係於十二日捕獲；劉月鑑及李祖霖則因秋雨淋漓，深山難於藏身，狼狽出岩穴時於十三日先後被擒。

希臨時民主政府總理 電賀毛澤東主席

【新華社北京十四日電】據自由希臘電台報道：希臘臨時民主政府總理巴利德斯於十月九日電賀中華人民共和國中央人民政府主席毛澤東。電文稱：在中國人民解放軍的偉大勝利後接着發生的這一事件，是對世界帝國主義的一個重大打擊，並加強了世界民主和平陣營的地位。

蘇聯代表團 赴中山陵獻花致敬

法捷耶夫在陵前致詞悼念

【新華社南京十五日電】蘇聯文化藝術科學工作者代表團，於十四日赴孫中山陵寢獻花圈致敬。代表團全體代表親捧花圈，登上中山陵寢，花圈上用中蘇兩國文字寫着：「蘇聯文化工作者獻給偉大的革命家孫中山」。獻花後，代表團團長法捷耶夫在墓前致詞（見另電）。全體代表並肅立致敬；然後步入靈堂，瞻仰孫中山先生遺像，並至廖仲愷墓前獻花致敬。代表團復驅車至革命烈士墓獻花致敬。代表團途經明孝陵時，法捷耶夫、西蒙諾夫等對於明朝史蹟，詢問甚詳。當日，京市工人、學生、科學界分別召開歡迎會，並邀請各代表作報告。下午代表團即乘專車赴滬，到車站歡送的有軍管會副主任唐亮、柯慶施副市長、李達參謀長及各界代表等三百餘人。

法捷耶夫演說詞

【新華社南京十五日電】法捷耶夫在中山陵的演說詞，全文如下：

親愛的朋友們！今天我們蘇聯文化工作者為了紀念偉大的孫中山，表示崇高的敬意。

這個傑出的中國民族革命行動家的名字，是光榮的名字，它已超過了民族範圍，而列入世界功臣錄了。遠在十九世紀末，在中日戰爭時期，孫中山先生就發動了中國民族解放運動，這個運動立即就帶有高尚的愛國主義性質，為中國民族擺脫外國帝國主義的壓迫的地位而努力奮鬥。

隨着歷史的發展，這個運動逐漸反映了廣大人民群衆，首先是整個農民的意志與希望。

偉大的列寧看見孫中山所發動的這個民主主義性的運動，並給以高尚的估價。

在中國共產黨領導下，中國人民所獲得的反對帝國主義和國內反動勢力鬥爭的勝利，孫中山是有很大貢獻的。這個對反動派的首次打擊，引起了人民覺悟的群衆運動，它的第一次的勝利開始動搖帝國主義壓迫中國的基礎。

孫中山的偉大貢獻，還在於他是第一個了解中國一切民主、民族的力量必須與共產黨聯合起來。

孫中山對我們蘇維埃人民特別看重與尊敬，對俄國十月革命給中國人民解放事業的巨大影響，給以很高估價，一直到他死為止，他始終是我們蘇聯的朋友。當我們的朋友很少的時候，他仍是我們的朋友。

我們記得他在一九二五年給蘇聯中央執行委員會的著名的遺書上所說的那些英明的話，現在可以說完全證實了：「我深信你們政府亦必繼續前此給予我國之援助。親愛的同志！當此與你們訣別之際，我願表示我熱烈的希望，希望不久即將破曉，斯時蘇聯以良友及盟國而歡迎強盛獨立之中國。兩國在爭世界被壓迫民族自由之大戰中，攜手並進以取得勝利。」

中華人民共和國的勝利保證了我們兩大國家與人民的永遠的不可摧毀的友誼。

為了世界和平，為了全世界人民平等存在和共同發展，我們與人民民主國家和世界一切進步人類建立這種友誼。

偉大的中國革命者孫中山永垂不朽！以毛澤東為首的中華人民共和國萬歲！

蘇門答臘及紐約等地華僑團體 電毛主席賀祖國新生

緬甸僑胞宣誓擁護中央人民政府

【新華社北京十五日電】蘇門答臘及美國紐約等地華僑團體先後致電毛澤東主席，祝賀中華人民共和國中央人民政府成立。[illegible]

【新華社北京十五日電】[illegible]緬甸華僑在十日慶祝大會上，並宣誓效忠毛澤東主席領導下的中央人民政府，與會者有十一個華僑團體及緬甸人士。

蘇代表團昨抵滬

饒漱石曾山等赴站歡迎

【新華社上海十五日電】上海人民所渴望的蘇聯文化、藝術、科學工作者代表團，於今晨四時由寧抵滬。我國出席世界青年節的文工團亦同車來滬。上海各界代表千餘人於今晨二時前即齊集車站迎接。歡迎者中有中共中央華東局書記饒漱石、上海市人民政府副市長曾山、中蘇友好協會上海分會籌備委員會副主任潘漢年、陳望道，總幹事夏衍，及各界代表舒同、馮定、宋時輪、郭化若、劉長勝、趙毓華、李昌等。蘇聯留滬外交工作人員符拉基米洛夫及蘇聯僑民代表共十人亦到車站歡迎。專車在樂隊的歡迎曲中進站。蘇聯代表團團長法捷耶夫、副團長西蒙諾夫等，由蕭三等陪同相繼下車，與饒漱石等一一握手。簡短的歡迎會隨即在月台上舉行。曾山副市長致歡迎詞時略稱：「上海人民對蘇聯文化藝術科學代表團的來到上海，感到極大的光榮。蘇聯政府之首先與我中央人民政府建立邦交，這表明偉大蘇聯人民對中國人民的深厚友誼，是始終不渝的。蘇聯三十餘年來的偉大建設有了輝煌的成就和豐富的經驗。今天正當我們要將上海改造為人民的新城市時，我們特別要向友邦蘇聯學習。」蘇聯名導演格拉西莫夫致答詞時，向有革命傳統的上海市民和工人親致賀勝利，並說：「我們很高興把我們的全部經驗和知識，貢獻給你們——貢獻給我們所敬愛的、最親密的朋友們和同志們，來發展新民主主義的文化！」致詞畢，蘇聯代表團接受獻花，繼由饒漱石、曾山、潘漢年、劉長勝等陪同步出月台。當他們經過歡迎的行列時，群衆熱烈歡呼，紛紛投獻大束鮮花，法捷耶夫、西蒙諾夫等則頻頻揮帽答禮。車站廣場上水銀燈與火炬交相輝映，紅旗夾道，「中蘇友好萬歲！」「斯大林萬歲！」「毛澤東主席萬歲！」的口號聲和歡呼聲融成一片。

河南陝洛等地及浙皖邊境 九月間消滅土匪萬餘

【新華社開封十四日電】河南陝（州）、洛（陽）、潢（川）、南（陽）兩個重點剿匪區人民解放軍，於九月間廣泛深入搜剿散匪，繼續掃蕩小股殘匪，共殲匪九千五百一十六名。其中生俘匪豫西分區政訓處主任、匪新二師政訓主任尚清林、白匪崇禧派至潢川的第八縱隊副司令華治平等以下六百七十人；受降匪支隊長沈秉儒以下八千八百二十九人；斃傷匪大隊長任警禮、潘東樓等以下十七人。繳長短槍一萬一千一百三十五枝，輕重機槍八十六挺，迫擊砲、小砲共十四門，手榴彈八百六十九個及其他軍用品甚多。

【新華社南京十五日電】人民解放軍第三野戰軍浙皖邊區剿匪部隊九月間在地方武裝配合下，結合進行政治攻勢與發動群衆，共消滅土匪一三五三名，內斃傷匪首「青年救國軍浙皖邊區總隊」司令徐震東（斃），「反共救國軍」第三支隊長黃默松（斃）以下七十八名，投降者匪大隊長以下十三名及中隊長十三名等共三九六名，俘獲匪首「忠義救國軍」總司令趙雁濤、「青年救國軍浙江總隊」（即浙皖邊區總隊）副司令徐建中、「反共救國軍」第一支隊長張雲鵬等上校以上匪官十五名、大隊長七名、中隊長十七名等，共八七九名。現皖南績溪地區匪「中國人民自救軍」牛國顯部及浙西於潛地區匪張雲鵬部已趨瓦解，淳安及歙縣地區匪徐震東部則基本上已被撲滅。浙皖邊大股土匪已經潰散，小股及散匪投誠者日衆。

華北區輸出輸入商品檢驗暫行條例

華北人民政府制定　一九四九年十月十五日公佈

【本報訊】華北人民政府〔於〕十月十五日公佈華北區輸出輸入商品檢驗暫行條例，原文如下：

第一條　為〔保證〕對外輸出〔輸〕入商品品質之規格，保〔護〕進出口商品品質之規定，特制定本條例。

第二條　凡輸出入商品，有左列情形之一者，依本條例檢驗之：

1、有損於人畜健康者。

2、有危害之危險者。

3、規定其品質等級者。

第三條　應行檢驗之商品種類，由華北人民政府工商部（以下簡稱工商部）定之。

第四條　商品之檢驗應於輸出國外，或由國外輸入之地進行之。但為便利出口，由出口商品得在內地或其他集散市場施行檢驗。

第五條　應施檢驗之商品，非經檢驗領有證書，不得輸出或輸入。

第六條　應施檢驗之外國商品，持有出品國之檢驗證書者，得以相互同等待遇關係，免予檢驗。但遇發現與原證不符時，仍須檢驗。

第七條　各種商品檢驗標準由工商部定之。

第八條　檢驗商品得酌收檢驗費，其費額由工商部就各商品分別定之。但至多不得逾該商品市價千分之三。

第九條　工商部應就商品檢驗之地點，呈准華北人民政府設立商品檢驗局（以下簡稱檢驗局）及檢驗分處，執行檢驗事務。

第十條　應施檢驗之商品，在輸出或輸入前，向所在地，或附近之檢驗局，或檢驗分處，報請檢驗。

第十一條　檢驗商品有應抽取貨樣，或當場抽驗者，其辦法及數量，由工商部就各商品分別定之。

第十二條　檢驗合格之商品，由檢驗局或檢驗分處發給證書。

第十三條　已檢驗之商品，於有效期間內，仍因原品〔質〕變更，〔須〕再行申請檢驗者，不另收費。

第十四條　證書遺失時，報驗人得詳述理由，經檢驗局許可後補行發給。

第十五條　已經檢驗之商品，包裝改變或逾期須要變更，原報驗人應詳述理由，經檢驗局核定。

第十六條　違反本條例第十條之規定者，科以〔驗〕費之五十倍以上之罰款。

第十七條　商品檢驗後，有掉換品質或混入劣品者，科以應繳檢驗費之三十倍以下之罰款。

第十八條　商品檢驗證後，如未經檢驗局核准私自更改包裝者，應再行檢驗。

第十九條　執行檢驗人員抽取貨樣，或當場抽驗時，有違反規定數量，或有其他違法瀆職之情事，經舉發後由檢驗局予以懲處，其情節重大者，送司法機關處理。

第二十條　商人於請求檢驗時，行使賄賂，檢驗後塗改證書，或有其他違章情事，除違法部分送司法機關處理外，得由檢驗局按情節輕重，予以警告罰款處分，或呈請主管機關吊銷其營業執照。

第二一條　支那區經檢驗合格之商品，運至本區出口時，應由商人附具原證書，報請本區檢驗局或其分處查驗簽證放行，但發現與原證書不符時仍須檢驗。

第二二條　本條例施行細則另定之。

第二三條　本條例自公佈之日起施行。如有未盡事宜，得隨時修改之。

附天津商品檢驗局暫行檢驗商品種類

甲、輸出商品

一、油脂類

（一）植物油　1花生油　2豆油　3蓖麻油　4棉籽油　5芝麻油　6蘇麻油　7大麻油　8菜籽油　9桐油　10核桃油

（二）牲畜油脂　1猪油脂　2牛油脂　3羊油脂

二、蛋類

（一）鮮蛋　1鮮雞蛋　2鮮鴨蛋

（二）蛋產品　1乾蛋　2濕蛋　3冰蛋

（三）製過蛋　1皮蛋　2鹹蛋　3糟蛋

三、籽餅（餅及粉在內）

（一）花生餅　（二）豆餅　（三）棉籽餅　（四）菜籽餅　（五）芝麻餅　（六）蓖麻餅

四、骨粉

五、纖維類

（一）棉花　1中棉　2美種棉　3改良棉　4紅花　5腳棉　6廢棉　7短絨——即棉絨

（二）麻　1苧麻　2大麻　3線麻

六、果仁類

（一）核桃　（二）核桃仁　（三）杏仁　1甜杏仁　2中杏仁　3苦杏仁

七、豆

（一）大豆　1黃豆　2青豆　3黑豆

（二）小豆　1綠豆　2赤豆　3白小豆

（三）紅豆　1紅豇豆　2白豇豆　3黃豇豆

（四）蠶豆　1白皮蠶豆——小粒種　2大蠶豆

（五）芸豆　1紅芸豆　2白芸豆　3花芸豆

（六）豌豆　1平滑種　2皺皮種

（七）扁豆　1黑扁豆　2白扁豆

八、花生類

（一）花生　1大粒種　2小粒種

（二）花生仁　1大粒種　2小粒種

九、子仁類

（一）芝麻　1白芝麻　2黑芝麻　3黃芝麻

（二）胡麻子——即亞麻子

（三）芥子

十、鬃毛類

（一）猪鬃　（二）猪鬃渣　（三）馬鬃　（四）馬尾　（五）亂馬毛　（六）牛毛　（七）牛尾毛　（八）犀牛尾拔毛　（九）帶擦犀牛尾毛　（十）綿羊毛　（十一）猫毛　（十二）亂猪鬃毛　（十三）帶黑猪毛　（十四）[illegible]　（十五）駝毛　（十六）[illegible]　（十七）綿羊毛　（十八）灰鼠尾毛　（二十）[illegible]

十一、絨毛類

（一）駝絨　（二）山羊絨　（三）綿羊絨　（四）駱毛　（五）鵝毛　（六）鴨毛　（七）雞毛　（八）野鴨絨　（九）各種野禽羽毛

十二、皮類

（一）羔皮　（二）猾皮　（三）山羊皮（已硝）　（四）黃羊皮　（五）元皮　（六）香鼠皮　（七）狼皮　（八）地狗皮　（九）貍猫皮　（十）野猫皮　（十一）家貓皮　（十二）獾猫皮　（十三）家兎皮　（十四）野兎皮　（十五）灰鼠皮　（十六）花鼠皮　（十七）貂鼠皮　（十八）貉皮　（十九）貂皮　（二十）狼皮　（二十一）獺皮　（二十二）旱獺皮　（二十三）狐皮　（二十四）沙狐皮　（二十五）貉獾皮　（二十六）狗皮　（二十七）馬駒、騾駒、驢駒皮　（二十八）豹皮　（二十九）虎皮　（三十）寒羊皮

十三、腸衣類

（一）猪腸衣　（二）羊腸衣　（三）牛食道　（四）牛腸衣　（五）牛羊猪大腸

十四、肉類

（一）鮮猪肉　（二）鮮牛肉　（三）鮮羊肉　（四）各種鮮家禽肉　（五）鹽肉（鹽猪肉）

乙、輸入商品

一、菸類

（一）普通香菸　（二）雪茄（現已禁止進口）

二、糖品

（一）蔗糖（甘蔗糖、甜菜糖）

1食用糖

A、普通食用糖　（A）砂糖　（B）車白糖　（C）赤糖　（D）青糖

B、特種食用糖　（A）冰糖　（B）方糖及塊糖（現已禁止進口）（C）糖精、及糖粉　（D）黃糖　（E）糖漿

2原料糖（現已禁止進口）

（二）葡萄糖（澱粉糖）

A、原料用糖　B、原料用糖漿

1精製葡萄糖（現已禁止進口）

2普通葡萄糖　A、固體葡萄糖　B、飴狀葡萄糖

（三）麥芽糖（現已禁止進口）

（四）乳糖（現已禁止進口）

（五）蜂蜜（現已禁止進口）

（六）其他糖品及其代用品（現已禁止進口）

三、肥料

（一）氮肥　（二）磷肥（三）鉀肥（四）混合肥料

四、火酒

（一）純火酒　（二）變性火酒　（三）普通火酒

（華府新聞室）

華北區農業稅暫行稅則 修正與補充條文

【本報訊】華北人民政府於十月十四日頒佈華北區農業稅暫行稅則修正與補充條文，並命令各地執行。原文如下：

（一）第三條第三項「……：但佃地之農業稅由業佃雙方協商繳納，但政府統一向出租人登記征收之。」

土改後，一般出租土地的多係烈、軍、工屬及老、弱、孤、寡無勞動力而生活困難者，承租人多是有勞力或有富力的，也有親戚幫忙的，因而租額多少不一，由雖負担不宜作統性決定。

（二）第四條第三款「……：但以耕地改植林木者，應按耕地種植主要糧穀作物之常年應產量折穀三成征稅」。

對耕地改植林木是以林木還是以糧穀作物評定常年應產量？各地都來函詢問，為明確起見，而有此修正。

（三）第五條第一款「……：熟荒已滿五年以上者，視為生荒。」

原第五條第一款「……：前項所稱熟荒係指停止耕作三年至五年之耕地」與第二款「……」有不吻合之處，故修正如上。

另增第五款「在未有收益前之私營與合作苗圃地」。為獎勵私營苗圃之發展和解決造林運動中樹苗問題而加此款。

（四）第九條「菓木園、桑園、竹園、山貨及藕池等地按其常年應產量及收穫期間出賣之一般批發市價以其總收入之五成折穀計算標準畝。蒲葦、荻地以其總收入之八成折穀計算標準畝。」（訂產標準亦仿此修正）。

原條文對蒲葦、荻地之征收標準沒有規定，各地反映如不按折扣計征，則有些吃虧。且農業稅暫行稅則第九條「……：參照收穫與出賣季節之平均批發價格……」與本府「關於農業稅土地畝數及常年應產量訂定標準的規定」第四「……：並應按出賣季節之一般市價折穀五成計算」，發生了「平均批發價格」與「一般市價」及「參照收穫與出賣季節」與「按出賣季節」之不同解釋，為避免誤解，而修正如上。

根據各地反映，菓木、桑園、山貨因年輪之消長衰老，其產量變化頗大，故於原條內加補充一項為：「前項菓木、桑園、山貨之常年應產量，如因年輪之增長、衰老，其收穫量起顯著變化，致影響負担者，其標準畝得依具體情況予以改訂。」

（五）第十一條「……（一）老、弱、孤、寡、殘疾、無勞動力而家境貧困生活困難者。（二）烈士家屬及革命軍人、革命工作人員家屬之無勞動力而家境貧困生活困難者。」（凡稅則涉及烈、軍、工屬者均依本府烈士、革命軍人之規定修正之）

原條文系包括無勞動力家境貧困生活困難之老、弱、殘疾，且革命職員範圍太小，執行時恐引起不必要之爭執，故修正如上。

（六）第十五條：「……每一負担畝每年征收小米二十二市斤……」地方糧款負担數不變。

（華府新聞室）

西北漢回藏維蒙各族人民 歡欣無比迎接解放軍

【新華社蘭州十四日電】西北回、漢、維、蒙（古）、藏各族人民熱烈歡迎自己的解放軍。他們在人民解放軍幫助之下，擺脫了國民黨及二馬匪幫的反動統治的桎梏之後，正以歡欣無比的熱情迎接自己的解放。

漢回人民騰房燒水 慇懃招待幫助解放軍

當人民解放軍於今年夏天自陝西分三路向甘肅進軍時，各路大軍所經過的地方，如北路的平涼、固原、海原，中路的清水、化平、隆德、秦安，南路的寧定、和政、康樂、臨夏、永靖等縣都是回族人民集中的地區，解放軍每到一個地方，當地回族人民無不熱烈歡迎，忙着騰房子，燒開水，幫助作戰。有些人帶助解放軍帶路、渡河。當南路人民解放軍進攻臨夏時，從臨洮到臨夏的道路上，沿途各村鎮回漢人民提着一筐筐的雞子，拿着熱氣騰騰的饅頭，站在村口路旁歡迎解放軍。回民佔當地人口百分之八十以上的臨夏，在解放軍到達前，城內十五里的路旁樹上早已貼滿了各色歡迎標語。萬餘回民擁擠道旁熱烈鼓掌歡迎。解放軍先頭部隊在蘭州以西渡過黃河向西寧進攻時，適逢暴雨，河水陡漲，在這萬分緊急的時候，河岸邊濤水村二十多戶的回民看見後，男女老少便蜂擁前來營救，有幾個男子不顧激浪打擊，木船頓時傾覆，有兩隻木船突然被急流衝去，有一隻坐有一百六十名戰士的大木船，被激流衝下水去，經回民冒險奮勇救護，幾個女人也摸着黑下水去拉，木船拉近岸邊，齊心協力終於把木船拉近岸邊，救出了全船戰士。當人民解放軍以「奮勇救難，全村光榮」和「英雄救英雄」兩面紅綢錦旗贈送該村回族人民表示衷心感激時，該村阿訇韓有福答謝說：「你們打走了馬匪軍，救了我們回民，我們當然應該搭救你們。」

待解放區藏維蒙各族人民 從數百里外迎往解放軍

待解放區的藏族人民，也充分表示了他們對於即將到來的解放的熱烈願望。當青海湟源以西的祁連山區裏及東部藏族聚居的縣份解放後，附近待解放的藏區藏族人民紛紛派出代表（其中有四名婦女代表）前來歡迎解放軍。他們從百里以外趕來，對解放軍表示了歡迎和慰勞，並獻上了哈達和牛羊。在寧夏的阿拉善旗與額濟納旗境內的蒙族人民也派出代表，帶着哈達前來迎接人民解放軍。

[illegible]

執行中共民族政策的成就 漢、回、維、藏、蒙族人民 消除隔閡加強了團結合作

人民解放軍西北部隊在所到之處，都嚴格執行中國共產黨的民族政策，使各族人民的團結空前加強。過去由於國民黨反動派和二馬匪幫的挑撥離間，回漢兩族人民間隔閡很深，現在這種隔閡已經逐漸消除。人民解放軍在甘肅、青海等地發動回族人民組織人民政權，選舉回民幹部擔任領導工作，許多回族幹部已參加了各級人民政府的工作。[illegible]

各民族人民現在都以自己的民族能在中國共產黨和人民解放軍的領導下得到解放而感到無比的興奮。[illegible]

我軍嚴守少數民族政策 使匪幫挑撥陰謀迅速破產

歡迎解放軍迅速前往解放該族被壓迫的人民。近幾十年來，國民黨反動派及兩馬匪幫在西北挑起了各民族間的仇殺，給各族人民生活的苦難。人民解放軍嚴格執行解放大西北的民族政策。[illegible]

華南前線戰士冬衣有保證 百萬套棉衣在趕運

【新華社漢口十五日電】供應華中前綫大軍的百萬套新棉軍衣，已開始源源運往前方。這些軍衣，包括第四野戰軍與華中軍區地方部隊的全部冬季裝備：大衣、棉帽、綁帶、鞋、襪、子彈袋、飯包、雨衣、雨布、汽車篷布、皮帶、砲裝具等，在本年六月底即由東北軍區軍需部與成，八月起開始南運。此次新棉衣是聽取了戰士的意見和適應南方氣候等條件製成的。新棉衣合身舒適，式樣美觀，頗得戰士們的讚賞；布鞋結實便用，泥濘中行軍亦不會脫落。現全部新棉衣已沿鐵路、公路、水路分途運往前綫和各省。正在華南追殲殘敵和各省剿匪的健兒，冬衣已獲得保證。

華中黨政機關幹部羣眾 普遍學習人民政協文件 力求結合具體情況貫澈到日常工作中去

【新華社漢口十四日電】中國人民政協所通過的共同綱領，人民政協組織法和中央人民政府組織法等三大文件，已經成為目前華中各地黨政機關幹部和廣大羣眾學習的中心。中原人民政府本月三日召開所屬各單位的幹部大會。會上，鄧子恢主席說明人民政協通過的三個文件是人民勝利和今後進行建設的保證。他號召大家認真學習這些文件，並澈底執行。李一清副主席號召每一部門的同志都應把人民政協通過的施政綱領，貫澈到日常工作中去。中原區直屬單位已成立學習委員會，具體佈置常工作人員學習。武漢市學生聯合會也已發出通知，號召全武漢學生展開人民政協文件學習運動。中國民主同盟湖北省支部召開了幹部座談會，研討了人民政協的三大文件。湖南臨時省政府和長沙市軍管會在佈置學習時，特別強調負責人員親自領導，中共長沙市委決定以黨的支部為核心，加強學習領導。對各機關留用的舊職員則組織他們進行集體學習，使他們瞭解新舊政權本質上的區別，在學習中提高他們的政治認識和對工作的責任心。桃源縣直屬機關的學習委員會決定加強學習的彙報和檢查制度，並評分張榜鼓勵，每月終了時舉行測驗。長沙市職工總會籌委會文教部除號召各單位職工普遍學習外，並通知工作組同志領導職工會及工作組同志領導職工會學習，並將定期召開文教委員聯席會以交流經驗，推動學習。其他如湖南省公路局、錦品廠、郵政局、粵漢鐵路局等機構的職工會籌委會，也正在積極領導職工學習三大文件。

山西產銷會議訂定方案 溝通城鄉物資 加強區外貿易 大力收購農產品並推銷工業品

【新華社北京十五日電】太原訊：山西全省產銷會議已於上月召開。會議討論的中心是如何溝通該省的城鄉和區外貿易，使工、農業產品得以互相交流，互相支援和互相發展生產。最後，會議根據該省秋冬生產計劃，製訂了一個全省城鄉和區外物資交流的方案。方案主要內容為：抓緊目前農產及副產品上市的季節，大力收購和推銷農產品，包括糧食、工業原料和出口物資。在收購農產品方面，包括：（一）農民需要，以加強城鄉互相團結。（二）出口物資方面，包括：原料、和推銷晉南所產棉花，保證省對內外紡織工業的原料供給；收購糧食和油料（大麻籽、芝麻、花生）除供應本省外，並爭取輸出以支援友鄰區和大城市；收購雞蛋一千萬個、豬鬃一萬五千斤運天津出口；爲山貨藥材等打開銷路；和組織年產一億四千萬斤的大量煤鐵輸出和山西所產的運城鹽。另一方面包括：推銷本省工業所製造的抽水機、水車、噴霧器、肥田粉等。[illegible] 和[illegible]輸入洋布、糖、茶等以供應農村。為完成上述方案，加強省營商業，大力組織供銷合作社，決定：一、加強國營商業和合作社的密切配合，以完成推銷計劃。二、給予必要方便，鼓勵正當私商下鄉收購。三、修復道路，減低運費。四、主要城市設立貿易公司與合作社收購總局，嚴格執行自由貿易政策；各地應以限價辦法。五、組織和發展交易所等組織。六、並與各地訂立貿易合同，並建立東北、西北、華北、天津、上海等地的經濟參觀團。[illegible]

會議並決定，以統一步驟，完成任務；並健全各級財經委員會，確實掌握物價政策，以避免發生工廠停產及積壓現象。會上，該省省府主席裴麗生並宣佈省府決定發放多季生產貸款十八億元，以發展該省出口特產品的生產，並有銷路的手工業和農村副業的生產。

省府決定 多季生產 貸款十八億，發展出口特產品

按出西煤鐵等特產豐富，全國著名，產糧在戰前亦向有剩餘，運銷晉西、豫北等地。但由於城鄉和區外物資交流未完全恢復，以前某些地區因產品推銷會議以不出而停產或減產；而另一些地區又深感原料缺乏。如陽泉許多小型鐵工廠，最近即因鐵貨滯銷而停業減產，太原的正太煤礦及其他公司也深感鐵產不應求。此次會議對該省特產推銷情況作了全面的初步了解，並根據這一了解，制訂了恢復和發展城鄉五助的方案。會議討論中，對城鄉互助、工農聯盟等思想也有了進一步的深刻的體會。

西北華北間經濟大動脈 京綏路全綫恢復通車 鐵道部特製定獎勵西北皮毛出口優待辦法

【本報訊】溝通西北與華北間的經濟大動脈——京綏鐵路，於十月十七日全綫恢復通車。北京與包頭間直達客車亦同時恢復。京綏路全長八百十五公里，中經南口、張家口、大同、豐鎮、集寧、歸綏等七十六站至包頭，橫貫察、綏兩省，在抗戰前和平解放前，由北京通至包頭的京綏鐵路運輸，中途受到蔣匪破壞，大大阻礙了西北、華北間物資交流。現恢復通車後，西北的物資輸出和大西北的特產羊毛、皮毛、糧食、鹽、糖等可大量輸出，日用必需品紙張、布疋及茶磚等亦可輸入，對於大西北各省人民生活影響極大。鐵道部並為照顧牧民生活，特等貨物價——羊毛、駝毛、駝毛、尾毛、猪鬃、（除外）及各種獸毛、馬毛、馬尾、皮毛、駝毛等之運價，由第四等減至第七等，以便輸出羊毛，增加外貿易局並規定，對外貿易局有省級以上政府證明和對外貿易局證明者，尚可減運價百分之五十。在鐵道部統一辦法之前，因為綏遠解放不久，沒有統一規定，特製定白塔，包頭間營業暫行辦法。規定白塔，包頭間各站客貨運價稅費計算，一律依鐵道部頒佈的北方運費率計算。自白塔、包頭間各站營業進款以人民券為本位，但有時依人民銀行牌價折合。辦理旅客行李、包裹，則一律由北京、天津東站經包頭等站運辦理，運方面，由各站營業旅客、行李、包裹，則由白塔、包頭間各站開辦行李、包裹、貨物則不加限制。京綏綫直達客車業已編成以北京、大同間運行的四二一、四二二次延長到包頭。四二一、四二二次客車十九點三十分由北京站開出，第二天十六點四十五分到達包頭。四二二次客車十點十五分由包頭開出，第二天十一點四十分到達北京。此外，六點四十分由包頭開出的四二七次客車，十一點三十分到達大同，同時到達北京的四二八次列車，二十二點五十分由北京開出，第二天十點四十分到達豐鎮。另外，大同開出的二十四次、二十五次車，到達豐鎮開出的第二天十一點十分由包頭開出，十八點五十分到達北京。包頭間開始辦理貨運營業。（人民鐵道報社）

河南各地秋雨成災 人民政府積極領導搶救

【新華社開封十三日電】河南省各地秋雨成災，各級人民政府正領導群眾努力搶救中。自八月下旬至九月中旬，秋雨連綿達二十餘天，各地河流因洪水暴漲而決口，不少地區秋禾被淹，宜泄不能，其他低窪地帶亦因積水不能宜泄而釀成巨災。僅據許昌、商邱兩專區統計，受災土地已達一百零七萬五千餘畝。如許昌專區境內的潁河，因河床淤泥阻塞，洪水暴發後，河身無法容納，僅九月十七日即決口達十四處，鄢陵、臨潁四縣均遭水害。商邱專區的鄢城、長葛、臨潁四縣均遭水災，洛陽專區境內的黃河和洛河亦於九月中旬漲水，黃河曾在孟津城北決口數處。宜陽縣兩個區受災秋禾佔總數百分之三十五。淮陽專區境內的潁河、賈魯河、沙河等共淹地約二十五方里。

[illegible]

華北人民政府等組派醫療隊 幫助水災區同胞治病

【本報訊】河北省唐山、通縣、滄縣、保定、天津等專區，受水災地區，群眾生活困難，營養不良，並引起不少胃腸性疾病。華北人民政府衛生部特於九月二十七日派防疫醫療隊一百餘人前往滄縣。通縣地區，天津市衛生局暨各市立醫院，合組三個醫療隊前往靜海縣一帶，河北省衛生廳派醫療隊到唐山、滄縣兩專區進行救治。群眾對政府這一行動表示熱烈歡迎，天津市第一醫療隊工作一週治癒一千五百餘人後，當他們要離開靜海縣城時，城內群眾萬餘人結隊歡送。這一工作大大的鼓舞了群眾向災荒作鬥爭的情緒，今後仍將繼續開展，以支援災區人民。（華府衛生部）

[illegible]河南省陝州等專區的秋禾，也因秋水成災。許昌專區和許昌縣、[illegible]

盛讚旅大工業建設 天津工業界參觀團返津

【新華社天津十三日電】天津工業界參觀團，於本月十二日返抵天津。該團是在九月十九日參觀旅大的工業建設後，於二十四日由大連出發的。該團理事、總團長工業組成員，旅大化學、工業、紡織、製鹽、電氣等五個小組，分別參觀了中國最大的大連鋼鐵廠、大連化學廠、大連紡織廠、大連機械廠、大連造船廠等二十餘個工廠和科學研究所。參觀團在大連共十日，收獲極為豐富，對旅大工人階級在中國共產黨領導和蘇聯友人幫助下，迅速地恢復和發展起來的大工業建設，表示衷心讚揚。

[illegible]

中共黨員陳來生對黨忠實 長期保藏黨的珍貴歷史文獻 ★獲上海市委書面嘉獎★

【新華社上海十五日電】中國共產黨黨員陳來生安全無損地保存了黨的大批歷史文獻，得到中共上海市委的書面嘉獎。一九四二年七月，共產黨組織將一大批重要的歷史文件，其中有中共中央在上海時的會議記錄和江蘇省委的會議記錄、中央給各地的指示和來往重要文件、黨刊、黨報如「紅旗」、「布爾塞維克」和「黨的生活」，上海三次起義中被反革命槍殺的烈士照片，澎湃、蘇兆徵和惲代英的遺墨等，交由陳來生負責保管。陳來生接受這個光榮任務後，即動員和教育父母弟妹等全家人協助搬運，並加以偽裝，保藏在自己家裏。七年來，雖經日寇、汪偽和國民黨匪幫的多次搜查，但由於陳來生及其家屬的積極負責掩護，這批寶貴的歷史文獻都得以保存。同時，陳來生還細心地包裝，經常翻檢瑞粉等和曝晒檢查，使這些文件避免了鼠咬蟲蛀，安然無損。中共上海市委書面嘉獎稱：「這是陳來生同志對黨忠實和高度負責的表現，值得全黨同志學習。」市委並向陳來生家屬表示感謝。

法捷耶夫在文學座談會上

金　鳳

中國文聯作家協會為歡迎蘇聯作家協會總書記法捷耶夫召開的文學座談會充滿了中國風味：那中國宮殿式的華麗的客室，牆上中國的繪畫，桌上中國式的茶具和解放戰爭的彩色木刻，還有滿盤中國式的點心和糖果……法捷耶夫在到達北京參加了一連串的熱烈的歡迎會以後，現在顯然是很滿意地享受着這純粹中國風的和中國作家親密交談的愉快。他時時微笑着，現出了他的十分喜愛這真正中國式事物的快樂。他一坐下來，就從口袋裏掏出了一個小盒子，裏面裝着前日中蘇友好協會成立大會上中國友人送給他的紀念章，他試圖打開它來看，但沒有成功，坐在他旁邊的了玲就替他打開了。他高興地試印了一下，在潔白的紙上顯然現出了鮮紅的「法捷耶夫」四個字，他看着十分快活地像孩子般地笑了起來。周揚走了過來，要請法捷耶夫為十月十九日魯迅逝世十三週年紀念寫一篇文章，他當時答應了。

在考慮着他是否會太忙，又知道他明天就要離開北京到南京和上海去，但蘇聯作家們翻譯給他聽時，他還是不遲疑地答應了，他說他要在去南京的火車上寫好帶來。在場的中國作家們聽了都高興地鼓掌起來。

座談會開始了，主席丁玲熱情地說出了中國作家們對於法捷耶夫的心底的期望。她說：「我們一向就愛蘇聯文學作品，經過長期的戰鬥，我們已經懂得了很多問題，但還有很多問題還不能解決。因為我們還剛剛從戰爭的環境中出來。我們很希望法捷耶夫同志談談蘇聯作家們在創作上是怎樣走過來的，以及蘇聯文學在黨的領導下的青年作家創作問題，這是我們的第一個問題：如何能使組織提高創作的質量？蘇聯在這方面如何？思想（政治）、生活與文藝的表現技巧應如何做到？其次是，我們對於法捷耶夫，深深瞭解他是一個非常勇敢的鬥士，也是一個戰士的作家。他說明這是法捷耶夫，也想得到他的指示。」他說生活和思想以文藝的技巧表現，這是文藝工作者的最主要的問題，他注意地聽着，一面用兩手撫摸着膝。

他也有在文學方面的經驗和勞動。這在歷史中他生的經驗和勞動：這在寫作時的經驗，如何做得好，就要看作家的經驗和勞動。這在歷史中往往一個作家有時候表現得很深刻，往往同時有時候表現得很清楚，往往擁有了這種偉大的經驗，往往一個人在青年時代[illegible]

[illegible]

思想和感情主要是在工作過程中產生和鍛鍊出來。依賴那生活經驗和思想勞動的才能，就可以掌握那從工作中不斷奔迸的感情和生活，並把它表現出來。他談起他自己的一個有趣的故事：他有一次在莫斯科一家公園的亭廊上，聽見了一首非洲人反對美國統治的歌曲，唱的是那樣的動人，以致立刻引起他想到把那歌的女人寫進他正在寫的一個小說中去，並作為一個兒子在前綫反抗法西斯德國的母親在兒子出征後在家中唱着這樣的歌而出現。

提出的第二個問題是中國目前理論批評工作十分薄弱，理論批評水平一般較低，蘇聯過去是否也有過這類的情形？法捷耶夫答十分懇摯，他說不僅過去有過，就是現在，蘇聯文學上的理論批評工作總是比創作做得少一些。批評總是由黨的方面提出來，理論工作落後於創作工作的原因之一是由於那些理論批評家們很多是從大學裏出來的，他們缺乏生活的經驗。[illegible]

[illegible]

談話是很融洽的。談話接觸到了蘇聯作家如何進行政治的和藝術的學習？法捷耶夫說：在作家協會領導下的創作組學習的，領導的都是有經驗的作家，在這種組裏，作家們可以獲得熟練的創作技能的機會，如果創作發表出來，就可以使作品得到更多的讀者。

在作家協會舉辦的文學講習所和研究班，他們又談到了關於蘇聯文學中如何表現新的英雄人物的問題，這是一個很大的問題。[illegible]

[illegible]

格羅提渥施政綱領聲明 德人民議會一致擁護

綱領强調加强德蘇友好關係 實行工業國有化及計劃經濟

【新華社北京十五日電】柏林訊：德意志民主共和國臨時人民議會於十月十二日晚間會議上討論了德意志民主共和國臨時政府總理格羅提渥關於施政綱領的聲明，一致通過信任格羅提渥政府。格羅提渥在聲明中指出臨時政府是第一個獨立的德國政府，而且是在德國領土上組成的，不同於並非在波恩組成、而是在倫敦組成的所謂西德政府。臨時政府決不同意西德非法的佔領法規的奴役；臨時政府認爲有責任日益加强與蘇聯和德國東部鄰邦的友好關係與和平連鎖。聲明宣布臨時政府將繼續現在蘇佔區實行中的兩年經濟計劃之後而實行新的經濟計劃。聲明指出：臨時民主政府認爲，在國有化工業的基礎上實行經濟計劃性的原則，是迅速的民主地重建經濟的唯一保證。聲明也宣布：臨時政府準備在明年收穫後廢除一部分食物的配給，並打算發展與蘇聯和人民民主國家的貿易關係。人民議會在討論這一聲明時，各議會黨團的發言人一致發言擁護政府綱領，基督教民主聯盟議會黨團首腦德洛納在發言中爲蘇聯對德國人民的信任而向蘇聯致謝。人民議會最後一致投票通過信任格羅提渥政府。

德意志民主共和國誕生 世界民主輿論熱烈歡迎

波羅等國人民領袖電皮克致賀

【新華社北京十五日電】世界民主輿論熱烈歡迎德意志民主共和國的成立。法國人道報評論稱：德國現在已經有了一個國會。看到人民的共和國將能前進。年青的共和國的巨大熱情，誰還能懷疑它的將來呢？慶賀皮克總統當選時在柏林所舉行的大示威，已在那些企圖以完全不同的看法來看柏林所正在發生的各種事物的人們中引起混亂。人民議會接到來自各工廠、礦坑、工作間及各鄉村的成千成萬封賀函。人們可以確信，政府將採取一切措施實現政府宣言中所規定的任務：成功地執行兩年計劃，並準備在德國復活法西斯主義的一切企圖，堅持爲實現全世界的和平陣營而鬥爭。

波蘭報紙社論一致强調當德意志民主共和國成立的消息發表時，在波蘭所表現的深切的高興情緒。人民論壇報社論强調指出：正是由於蘇軍擊潰了希特勒分子的法西斯軍隊，才能在德國創造開展群衆反法西斯運動的條件。該報指出，在美英法三國聯合佔領區德帝國主義的復活威脅着德國及其鄰邦的根本利益。爲反對波恩分裂主義的憲法而鬥爭，而且也爲反對帝國主義及戰爭而鬥爭——這些就是與整個和平陣營的利益密切結合在一起的德國民族利益。

波蘭外交部秘書長威爾勒洛夫斯基就德國民主共和國的成立特電慶賀，指出波蘭贊同統一德國的觀念爲德國民主建設的唯一基礎，並希望見到德國全國肅清容克家族和大資本家，發展民主力量，消滅帝國主義反動派和好戰主義的勢力。羅馬尼亞國民議會主席團主席巴洪致電德總統皮克的賀電稱：「我們的人民正以極大的信心注視着貴國工人階級領導的民主力量反對曾把歐洲投入流血戰爭的法西斯主義和軍國主義的鬥爭，我們祝你們鬥爭的勝利，並懇切地希望民主德國將成爲蘇聯領導下的和平陣營中的強大堡壘，堅決地與新戰爭挑撥者戰鬥」。全羅馬尼亞的報刊均歡迎德意志民主共和國的建立，並斥責波恩的傀儡政府。羅馬尼亞人民認爲這個共和國是和平陣營重要的生力軍，它將受到蘇聯、人民民主國家及一切愛好和平的民族的全力支持。

鐵托匪幫作希保皇軍幫兇 非法囚禁希臘游擊隊

【新華社北京十五日電】據電通社索非亞訊：保加利亞境內南共流亡者機關報「前進」報頭條報載南斯拉夫民兵隊長來信，述說鐵托分子對希臘民主分子的迫害稱：七月十一日，曾有一批爲數兩百名的希臘民主軍戰鬥人員因在開馬克戰役中遭受到希臘保皇法西斯軍和從南斯拉夫境內兩面發射出來的砲火，被迫退入南斯拉夫境內拉諾科諸皮舍特。幾個鐵托祕密警察的官員便來對他們演說，誣衊希臘共產黨及其領袖薩查利阿第斯，並要他們放下武器。希臘戰鬥人員加以拒絕，並表示要立刻回到希臘去，他們便被就地解除武裝。希臘人憤慨地說：「我們已經鬥爭了六個年頭，現在卻被鐵托集團可恥地出賣了。」希臘戰鬥人員被囚在斯科普里附近的營房裏，受着虐待。

前進報揭發鐵托的另外的信件稱，鐵托分子禁止人民收聽莫斯科電台的廣播，否則予以拘禁。工人學生被捕情事不斷發生。

蘇摩爾達維亞共和國 成立二十五週年紀念

經濟文化建設均飛躍發展

【新華社北京十五日電】塔斯社莫斯科訊：十月十二日是蘇聯摩爾達維亞共和國成立二十五週年紀念日。摩爾達維亞人民以經濟文化之恢復與建設的光輝成績，慶祝他們的節日。

摩爾達維亞共和國的前身，是烏克蘭共和國境內的摩爾達維亞自治共和國，成立已有二十五年。一九四〇年，蘇聯從法西斯羅馬尼亞收回一九一八年被侵佔去的比薩拉比亞，歸入摩爾達維亞自治共和國而成立摩爾達維亞共和國，加入蘇聯。但從一九四一年夏起，共和國又被德國和羅馬尼亞法西斯軍隊侵佔了三年之久。比薩拉比亞在羅馬尼亞地主資產階級二十二年的黑暗統治下，在德、羅法西斯匪幫三年佔領期間，破壞更加嚴重。共和國戰後短短的幾年中，勞動人民進行恢復建設所獲得的光輝成就，又一次生動地說明了社會主義制度是多麼優越。

現在，共和國已有數以百計的工業企業生產着各種產品。共和國的首都基希尼夫會被希特勒匪徒破壞了百分之八十，現在而基希尼夫一地的工業產量，比全比薩拉比亞在建立蘇維埃政權之前的全部工業總產量還要多。比薩拉比亞的農業也在迅速轉化中。比薩拉比亞的勞動農民正在集體化的道路上迅速前進。已有百分之八十的農戶組成了集體農場。

南國人民不顧叛徒迫害 擴大反鐵托鬥爭

各地罷工及起義事件日增

【新華社北京十五日電】據電通社索非亞訊：保加利亞共產黨工人事業報十三日報道南斯拉夫勞動人民反鐵托的罷工和其他群衆性鬥爭稱：南斯拉夫絕大部分工人清楚了解他們國家的悲劇，因爲殖民地奴役的鎖鏈愈來愈緊了。鬥爭形式從罷工直到與南科維奇秘密警察的公開衝突。南斯拉夫共產黨比洛波列區黨委會的十四名委員因反抗鐵托而被殺害，許多愛國者在最近一次起義遭到武力鎮壓後被捕，但工人的反抗運動仍在堅持和擴大中。在鐵托的「志願工作隊」組織瓦解後，鐵托分子用武力把勞工和「招募的」人員送進工廠，這些「招募的」人員不顧逮捕的威脅，紛紛罷工作。貝爾格萊德的戰鬥報供認：招募到克拉列伏工廠的一百五十名工人，三天內逃跑得只剩了三個人。其他各處工人也在大批逃亡。

貝爾格萊德大學農業經濟系一百多名學生，最近因擁護共產黨情報局決議被捕。許多學生連續被逐出大學。南斯拉夫陸軍的最高軍事法庭最近拒絕審訊一批共產黨員。法庭庭長德爾吉奇少將、副庭長施切巴諾維奇少將、國家檢護士吉迪奇少將和法庭的其他人員均因此被捕。

英美之間的矛盾

蘇·維克多諾夫

〔莫斯科的真理報讀者查拉西莫夫問編輯部：現在英美之間可有矛盾存在？該報編輯部維克多諾夫答覆如下：〕

斯大林同志遠在一九二八年就曾指出，英美之間的矛盾已成爲資本主義陣營內的根本矛盾。

「——無論是就石油問題來說，——斯大林同志曾說過：石油對於資本主義經濟建設有着決定性的意義；無論是就推銷商品的市場問題來說，就銷貨市場對於資本主義之生存和發展有嚴重的意義來說，因爲商品沒有可靠的銷路，就不能進行這些商品的生產；就資本輸出的市場問題來說，資本輸出是帝國主義階段的最重要的特徵；最後，無論是就通向銷貨市場和原料市場的交通問題來說；總之所有這些重要問題都推向一個重要課題——英美爭奪世界霸權而鬥爭的問題。」

斯大林同志在二十多年前所說的這些情形，現在仍然存在。由於下列兩點，現在這些情形更變得了特別的尖銳：其一，由於資本主義的總危機；其二，由於在希特勒德國和日本帝國主義崩潰之後，資本主義陣營內祇剩下了兩大强國，因爲法國已降到第二等國家的地位。

在戰爭中長肥了、發了財的美帝國主義，在頑强地追求世界霸權。同時，雖然英帝國主義被戰爭削弱了，在它掌握中仍保留着許多最重要的戰略要地、原料產地、巨大的殖民地市場。它仍想保持自己的陣地。渴望一手獨佔世界的美國獨佔資本家們不願忍受這樣的情形。這就是爲什麼戰後數年中，美帝國主義特別加强地向大英帝國一切政治、戰略、經濟陣地進攻。

英美統治階級合力進行侵略政策和發動新戰爭的政策，合力參加他們僞起來的敵視蘇聯和人民民主國家的軍事聯盟，然而這些事實絕沒有減輕存在於他們之間的矛盾。

在第二次世界大戰期間，美國就已作爲交換給英國的援助，在「租借九十九年」的旗幟之下，把英國在美洲大西洋沿岸的基地都一把奪走了。美國曾利用英國經濟財政上的困難，把它完全排擠出了拉丁美洲的市場，同時更加强地侵入大英帝國的一切市場。斷然地，美帝國主義者們在加拿大樹立了自己的霸權，美國在那兒的投資已超過五十億美元。他們已把澳洲抓住在自己的控制之下（美國輸往澳洲的商品已較戰前增加了二倍，已超過英商品輸入的一倍，這一點極爲重要）。他們日益頑强地侵入印度，侵入東南亞的其他國家，排擠他們的英籍競爭者。更無須說太平洋的戰略基地已不在英國手中，而是在北美合衆國手中了。

同時美國並用一切方法阻止英國恢復它在美洲的一部分陣地，尤其是在拉丁美洲各國的陣地。恰巧這幾天英美之間，由於英國與阿根廷締結商務協定這一件事，正繼續着激烈的爭論，美國以經濟壓力威脅英國，公開要求廢止這個協定。

英美帝國主義之間，爲了爭奪近東和中東各國的石油資源的鬥爭，也正在進行着非常激烈的鬥爭。在伊朗、在伊拉克、在沙地阿拉伯、在科威特，在近東和中東每一個國家，英美利益都互相衝突。英美石油公司間爲利益的鬥爭，又引起了英美間在這些國家爭取政治影響的鬥爭，以及爭取侵入各該國的戰略陣地的鬥爭。這一點表現於近東和中東各個別國家的關係和衝突日益尖銳。不久前發生的敘利亞和伊朗之間的衝突，——在敘利亞美國勢力正日益鞏固，而伊朗則是英國的半殖民地——這正是說明英美間的衝突無從隱飾，並非另外的什麼變事。

由於爭取近東油田的鬥爭，地中海問題也獲得了特別的大的意義。數十年來，英帝國主義者都把地中海——這條通向近東石油富源的道路，通向印度的最重要的海道——當作大英帝國的最重要的戰略幹綫，當作它的「脊椎骨」，一直在爲整個地控制它而鬥爭。現在它已要失了這一控制權。正如羅馬尼亞「爲持久和平，爲人民民主」報紙上的名言所說的：「現在，這根脊椎骨上的每一節，都讓美帝國主義者佔據着。」美帝國主義者在意大利、在希臘的殖民地上都有根據地，他們已把從前英國的根據地都搶到自己手中來了。

英美帝國主義之間，在大英帝國的市場上，北美合衆國不僅在美洲，同時也在歐洲本土也排擠英國，同時又爲了這一目的所宣揚的所謂「馬歇爾計劃」，與名爲給英國人民的寬大的援助，這「援助」並沒有被當作給歐洲國家的「援助」。有時「馬歇爾計劃」被當作給他們的奴役的援助之下，而在「馬歇爾計劃」的援助之下，美國人得到了保證，使自己的貨物充滿歐洲，不但如此，美國貨物侵入那兒的基礎上，實際地阻止了英國人發展對蘇聯及人民民主國家的貿易。同時，加强輸出自己的商品這一問題，對於英國有着極巨大的意義。應該注意到還在戰爭之前，英國已不得不輸入大量的原料和糧食之輸出。它們已超過了英國商品的國外投資的收入和海運業的收入來彌補輸入對輸出的超過額。現在英國已失掉了這種可能：因爲在戰爭期間它的投資已毀滅；由於與美國商業艦隊的競爭，海運業的收入也已一落千丈。這就是爲什麼英國統治階級給自己提出了這個任務：最少要使自己的商品輸出增加一倍。

美國獨佔資本那一方面也給自己提出了竭力加强自己的貨物輸出，在日益狹小着的國內市場，這些貨物已沒有銷路。從戰爭結束後第一天起，美國就堅決地進攻英國市場，利用各種的方法。例如，美國借給英國借款時，要求大大地減輕存在於英國的優惠英國貨的關稅制度，作爲條件。現在在危機逼近的條件下，英美間爭奪市場的鬥爭不可避免地將更形尖銳。

帝國主義列强間的所謂合作，絕不能排除它們之間的矛盾，也不能排除它們間的鬥爭。祇要舉出這一件事來就足夠了：在德國問題上，美國是與英國合作的，然而它卻把魯爾區的控制權抓在自己手裡。

斯大林同志遠在一九二五年就說過：在英美陣營裡，在資本主義陣營裡，沒有統一，在那陣營裡支配着的是爭奪權益。

英國合力參加軍事聯盟，來利用它同美帝國主義甚至利用它的意味非常深長。例如，美國實加强後者隸屬於它，過也行軍備標準化，利用北大西洋公約參加者的瘋狂的軍備競賽，來增加不如此就已非常的英帝國主義的經濟困難，增强對它的壓力。美國佔上英國的鬥爭顯然是美國作風。難怪人們稱他們間的合作爲騎馬者與馬兒的合作。有人會問：既如此，也將如何解釋這樣的一個事實：英國統治階級參加進美國獨佔資本的侵略計劃，雖然是作爲美國的一名小嘍囉，也打算給自己搶點東西。從大戰爭販子邱吉爾屢次的談話可以得到證明，英帝國主義者們的打算是這樣的：也許能夠編起美蘇衝突，如此就可以得到結果，兩敗俱傷，英國的威力和影響復恢。從前英帝國主義者們的這種打算並不新鮮，已經慘酷地失敗了。那時他們有一點不同，現在的打算也同樣的會失敗。

（徐芝延譯）

蘇聯人民喜愛科學

我科學家參加巴夫洛夫慶典 一致敬佩蘇聯科學偉大成就

【新華社北京十五日電】塔斯社莫斯科十一日訊：應蘇聯科學院之邀，到蘇參加偉大的俄羅斯科學家巴夫洛夫百年誕辰慶典的中華人民共和國科學家一行，對蘇聯科學研究的情況，以及蘇聯公共衛生與高等教育的原則，非常注意。

過去幾天中，在他們回國之前，中國科學家訪問了列寧格勒科學研究機關和醫藥機關。在命名巴夫洛夫的生理學研究所裏，他們會與生物科學博士頓基赫夫人談話，她給來賓們介紹蘇聯生理學上新的成就。來賓們對在「條件反射的首都」（人們都這樣稱呼巴夫洛夫所創建的科學小城科爾圖希）所進行的工作特別感到興趣。

科學院院士奧爾貝里在科爾圖希招待中國科學家，對他們講述試驗室的工作、各種動物的條件反射的研究方法，和環境對生物有機體基本特性的構成的影響。中國科學家也參觀了神經病的臨床診斷。

在蘇聯科學院所屬中樞神經系統生理學研究所裏，他們詳細考察了蘇聯科學家的工作，巴夫洛夫學說的發展，和在醫學上應用這些學說的方法。潘菽教授（代表團團員，南京大學心理系主任）與蘇聯科學家談話時談到他對蘇聯科學發展程度的深刻印象，並說：只有在社會主義國度裏，科學在眞正民主的制度下，科學才眞正被重視。只有政權被掌握在勞動人民群衆的手中時，科學才能夠發展，才能夠登峯造極，才能夠眞正爲人民服務。

哈爾濱醫科大學校長季鍾璞教授向蘇聯科學家敘述中國治療各種疾病上廣泛應用巴夫洛夫學說的情形，以及巴夫洛夫學說對世界生理學之發展的重大影響。

中國中央研究院醫學研究所所長著名生理學家馮德培，特別注意蘇聯公共衛生制度中科學成就的應用，並希望運用這些經驗以發展中國的公共衛生。馮德培說：在這行將回國的時候，我們中華人民共和國的科學家，對於我們在蘇維埃國土上所看見的每一事物，莫不充滿深深的敬佩。我們將告訴中國科學界，蘇聯政府是如何支持與注重科學，蘇聯人民是如何喜愛科學。蘇聯科學研究工作和高等教育及公共衛生組織上的經驗，將使得中華人民共和國知識分子完成面臨的新任務，比較容易得多。我們深信，有了這些經驗，中華人民共和國科學家可以更加成效豐碩地工作，並將更促進爲人民服務的科學。

蘇農業電氣化廣泛發展

莫斯科州大規模興建水力發電站 許多農民家庭使用各種電氣工具

【新華社北京十五日電】綜合塔斯社報道：蘇聯農業電氣化廣泛發展。莫斯科州的集體農場現正實行着巨大的電氣化計劃，在過去六個月內已建立了二十九座鄉村水力發電站，供給八百五十九個集體農場用電。該州已有三十個區電氣化，電氣化的集體農場總數達四千六百四十七個，二十一萬個集體農民家庭和數以千計的文化機關和其他機關都已裝了電燈，四千多座打穀站和大批牲畜飼養場、麵粉廠等等已在利用電力工作。該州的集體農民並著手要在本年底前建造成百餘座電力站，供給一千七百個集體農場用電。

在西北部的卡累利阿——芬蘭共和國，戰後已建設了六十個水力站，數以百計的集體農場已有了電力供應。

僅在今年上半年集體農場共同建設的動力站就比原來計劃所規定的多了十個，現在又有幾十個新水電站在建設中。在西伯利亞的布利亞特—蒙古自治共和國，集體農場也有了電力輸送設備。現在除去爲供應一個集體農場而設計的具有二十五瓩電力的若干小發電站外，還有具有一百二十六瓩到三百瓩電力的若干發電站正在建築中，這種發電站可以同時供應好幾個集體農場的電力。

電氣化使農業生產節省了大量勞動力。使用電力的鋸木場、麵粉廠和唧水站滿足了許多集體農場的需要。今年共有一萬兩千多個電氣打穀站爲集體農場工作。電氣打穀的數量已倍於戰前。現在電力已應用於穀物的收穫和穀物乾燥工作方面。

蘇聯農業電氣化已開始成爲集體農民生活的要素，它不但使他們取得了高度的勞動效率，同時還提高了集體農民的財富和文化水準，許多集體農民家裏已有了電冰箱、電熨斗和其他電氣用具。蘇聯的工廠給農村派出了大批工人和專家，幫助他們裝備和修理電氣機器，以供給裝備的材料和機器。例如，列寧格勒的工廠今年已幫助建設了四百個集體農場的電氣化，另外還有五百個集體農場將完成電氣化。學生們也在各地區參加建設水力發電站，將供給四十個集體農場電力，這一工作也有一千多學生參加了。

蘇聯對德政策嚴守波茨坦協定 民主德國誕生歐洲和平獲保障

世界進步報刊繼續爲新中國歡呼

十月七日，是德國人民歡欣鼓舞的日子。在這一天，代表全德人民的德國人民委員會第九次全會，一致通過了劃時代的重要決議，宣告德意志民主共和國與德意志人民臨時議會的成立，宣佈實施民主共和國憲法，並通過了民主德國全國陣綫宣言，規定取消分立的西德國家，統一和肅清軍國主義，反對戰爭販子和德國的獨立、民主與統一的民主德國陣綫。民主共和國總統皮克已當選，以格羅提渥爲總理的臨時政府亦已組成，一個締造和平、獨立與統一的新德國從此誕生。

德意志民主共和國及其臨時政府的成立，是德國一切和平民主力量的大團結，這完全符合於德國人民與世界愛好和平人民的利益，它受到了德國人民以及各國廣大人民的熱烈支持。德境蘇聯軍政府總督崔可夫已奉蘇聯政府之命發表聲明，承認德國人民的這一行動完全合法，決定把前此屬於蘇聯軍政府的行政職權移交給德意志民主共和國臨時政府，並建立管制委員會以代替軍政府，負責監督波茨坦等協定關於德國問題決定的執行。蘇聯政府的這一重要步驟，又一次表明蘇聯的對德政策，是堅定不渝地遵守波茨坦關於實現德國民主化等決議的。與此同時，全德人民狂熱地歡慶建國。德國首都柏林十一日舉行了百萬人的慶祝大示威，西佔區的漢堡、紐倫堡以及其他城市也都舉行了群衆性的慶祝大會。

德意志民主共和國的成立，給了帝國主義挑撥新戰爭的罪惡計劃以重大的打擊。以美帝國主義爲首的戰爭挑撥者，極力扶植反動勢力，復活納粹，成立西德傀儡政府，分裂德國，處心積慮地要把德國重建爲發動新戰爭的溫床。但是德意志民主共和國的成立，標誌着德國大多數人民已更進一步地團結起來，爲爭取和平、民主、獨立、統一的德國而加緊鬥爭了。這就成爲戰爭挑撥者實行其侵略計劃的永遠不可克服的障礙。世界人民的偉大領袖斯大林在致德意志民主共和國的賀電中强調指出：「德意志民主的愛好和平的共和國的成立，是歐洲歷史的轉折點。」「愛好和平的民主的德國與愛好和平的蘇聯之並肩存在，使得歐洲不再有新戰爭的可能。」

全世界進步人類繼續爲新中國的誕生而歡呼。世界各地的報紙繼續紛紛著文，捷克斯洛伐克首都舉行了盛大的慶祝中華人民共和國成立大會，保加利亞各地職工及北朝鮮各機關工作人員還集會討論這一具有國際意義的重大事件與人民政協共同綱領等文獻。世界廣大人民已把中國人民這一劃時代的成就和勝利，看成了他們自己的成就和勝利。與此同時，多少年來忍垢受辱的海外僑胞亦以特別歡欣的心情慶賀祖國的新生。他們現在可以揚眉吐氣了。當中華人民共和國中央人民政府宣告成立時，法國、緬甸、印尼等華僑均紛紛舉行祝賀大會，表示堅決擁護中央人民政府。海外各地僑胞在十月十日紀念辛亥革命節時，大多數都懸掛五星紅旗的新國旗。舊金山華僑工人互助協會四百名會員狂熱地舉行了慶祝祖國勝利集會。旅法參戰華工總會及旅法各華僑團體也召集了盛大的祝賀大會，新中國的五星紅旗第一次飄揚在巴黎上空。巴達維亞、仰光、曼谷等處僑胞對各該地當局禁止懸掛新國旗等反動行徑極表憤慨，並表示熱誠擁護中華人民共和國。

向美國主子屈膝的各資本主義國家的貨幣貶值，已引起了嚴重的後果。貶值後的各國反動政府企圖將貶值的損失轉嫁到廣大人民的身上，但這造成了這些國家內部階級鬥爭的尖銳化。在法國，葛義政府在法郎貶值後，決定採取凍結工資的政策，以便用犧牲工人階級利益的方法，來補償資本家在貶值中所遭受的損失。但這一反動措施立即遭到工人階級的強大反抗，迫使葛義內閣五日倒台。葛義內閣垮台後，法國各地舉行了千百個大小集會；要求建立民主統一政府的呼聲，響遍全法。現在，法國統治集團正拾出以反蘇反勞工聞名的社會黨黨魁前內長莫克出面組閣，但這決不可能解決法國面臨着的嚴重的政治的與經濟的危機。正如法共總書記多列士六日宣稱：「要恢復法國『少了工人階級和共產黨將一事無成。』」法國總工會已號召全體工人奮起反對莫克組閣。在英國，英鎊貶值後所引起的物價猛漲的災難性威脅，激起了英國工人階級的強烈反對，倫敦許多工廠門前舉行了群衆抗議集會，不少職工會都向政府提出立即停止凍結工資、減低物價和利潤等要求。

【新華社北京十五日電】

國際一週

請用 勝利牌 紅藍墨水

京市總批發處 華北百貨分公司 王府井大街五二號 電話五，四〇四二

李廣泰金筆工廠 東城燈市口七九號 電話五，二一四九

●各地文具書店均有經售●

石家莊 華大印刷材料廠出品

青年團中央宣傳部出版 中國青年畫報

第一期內容

天安門前群衆慶祝大會（四色）
毛主席像（彩色）
中國人民政治協商會議活動照片。
北京市三十萬人民慶祝中華人民共和國中央人民政府成立典禮各種照片及檢閱陸、海、空軍照片。
中國民主青年出國文工團在世界青年及學生聯歡大會活動照片。
各地青年團活動照片
長篇連環圖——女英雄劉胡蘭。
定價：人民券三百元
十月二十日出版
（本刊暫不預定）

出版預告

青年團中央宣傳部出版 中國兒童 半月刊

第二期要目

熱愛我們的祖國……蔣南翔
擁護我們的毛主席……韋 林
滿天飛參加開國大典……李 群
（新）寫自己熟悉的事情……高士其
（課）揭穿了小人國的秘密……范迪之
（童）媽媽買了多少梨……劉易晏
小四子的好計策（連環畫）……
兩個同志（詩）……蘇聯V.里市 什炎譯
牧羊狗的故事……蕭也牧
新中國的好兒童（歌）……馬凡陀詞 心曲
四萬五千里旅行記……杜鳴心
給毛主席拜秋歌（兒童創作）……左 林
北京七區中心小學尚世鑒
定價：人民券二百元
十月二十日出版

中國青年社發行部 北京王府井大街二號 電話：五局二一七八 三九六八

★中國青年叢書★

爲團結教育青年一代而鬥爭 中國新民主主義青年團第一次全國代表大會文獻（基本定價二元五角）
全國青年團結起來在毛澤東旗幟下前進 中華全國青年第一次代表大會文獻（基本定價二元）（正排印中）
怎樣建立新民主主義青年團
偉大的導師馬克思（第三編譯定價人民幣三百元）
「中國青年」合訂本 第一期至第八期 定價人民幣八百元 第九期至第十二期 定價人民幣一千元 以上兩種合訂本由本社出版部發售
全國學聯通訊 第三期現已出版 本部經售、訂閱
中國青年社發行部 北京王府井大街二號 電話：五局二一七八

華北土產公司啟事

本公司成立伊始，業務繁多，[illegible] 一九四九年十月十一日

同仁總店（原同仁合作社）退股及分紅啟事

[illegible]

柴希虞 王序 謹啟

全豹牌麵粉

品質高 價格低 歡迎比較

北京 新中機製麵粉公司 註冊商標 金豹牌 已徵稅 通行全國 精製頂上潔白麵粉

營業部 電話：五局二二〇六

中華百貨售品所 第一獎送國貨一天 九月廿九日 第二獎送國貨一天 獎送了！ 十月十日起 王府井大街

聲明 [illegible]

林文元 [illegible]

黃天華 [illegible]

遺失 [illegible]

參加體育大會各中小學 預演會昨分區舉行
節目新穎繁多富教育意義 東南區運動員觀衆達二萬

【北京訊】北京市人民體育大會定於本月二十二、三兩日在先農壇舉行。昨（十五）日全市各中、小學分五區舉行預演會，選拔參加大會的表演節目。西南區設在先農壇體育場，西北區設在國會場，中心區設在北大廣場，東南區設在匯文中學，東北區設在育德中學。由高崇、徐英超、侯俊岩等分別在各區講演新民主主義的體育諸問題。此次體育大會的表演節目，花樣很多，如西南區有「解放花鼓」、「雙人體操」、「農夫舞」、「西藏舞」、「蒙古操」；西北區有「團結就是力量」；中心區有「跟着毛主席前進」、「新中國成立操」、「青年進行曲」、「擁護中華人民共和國」、「組字跳舞」、「五星操」、「木棒舞」；以及東南區的「健身操」、「勝利旗操」等等，都是新穎而富有教育意義的。各區統一的節目有集體大合操、田賽、徑賽等，各中小學中此次參加大會的人數很多，觀衆也很多，以東南區匯文場地爲例，參加表演及競賽節目的人即達九千名，觀衆達二萬餘人。主持各區預選的負責人，定於今日向該會籌委會彙報，選出參加大會競賽和表演的節目。

大衆文藝創作研究會 昨舉行成立大會
周揚號召新舊文藝工作者 緊密團結，改革舊文藝。

【北京訊】北京市大衆文藝創作研究會，昨（十五）日下午二時在儒林學校舉行正式成立大會，到會有全體會員包括趙樹理、王亞平、舒舍予等一百四十餘人，來賓到有全國文聯副主席周揚，中共北京市委會宣傳部副部長李樂光、劇作家田漢等十餘人。會上通過趙樹理、王亞平、苗培時、辛大明、李薰風、王尊三、連闊如、王韻竹、趙幹臣、王承鵬、郭玉儒等十二人爲主席團。主席趙樹理在報告大會成立意義中說：現在文藝界爲了研究創作廣大群衆所最需要的文藝作品，有必要成立一個共同的組織，以便集體地研究各種材料，了解群衆生活、心理，創作新的人民文藝。接着籌備委員苗培時報告籌備經過。來賓周揚代表全國文聯表示對大會的祝賀，在講話中，他勉勵全體會員要依靠群衆，並指出：有了廣大群衆的支持，文藝運動才能產生高潮。文藝工作者，必須要有創造和堅持到底的精神。他號召新舊文藝工作者緊密地團結起來，進行舊文藝的改革工作。田漢講話中指出：舊戲劇曲藝必須改革才有出路。李樂光首向大會致賀，並指出對舊文學要批判的接受，並說明了文藝改革的重要性。大會至此休會，定十月二十三日繼續開會，通過會章及進行選舉。

「學習」雜誌 第二期出版
上期銷八萬餘册

【本報訊】三聯書店總店出版的「學習」雜誌，第二期已於昨（十五）日出版。本期內容主要是配合學習人民政協文獻，理論文有胡繩的「學習全國人民的大憲章」、[illegible]的「新民主主義的國營經濟」、柯柏年的「新民主主義的外交政策」，及「人民政協是否等於人民代表大會」、「代議制與人民代表大會制」等問題解答。此外尚有艾思奇的「再論『關於社會發展史的幾個問題』」、[illegible]「讀者來信」等。按「學習」雜誌是幫助在職幹部、職工、學生和自修青年學習馬列主義和毛澤東思想的刊物。第一期出版後，即得全國廣大讀者的歡迎，三聯書店北京和上海總店門市部第一天即各售出二千册，北京版三萬册，上海版二萬五千册，一星期內即全部售完，再版三萬册仍不敷供應。「學習」雜誌的編輯委員會，提出他們對刊物內容的意見。該刊編委會並在京滬兩地分別舉行讀者和特約通訊員的座談會，直接聽取讀者的意見，以便進一步改善該刊的內容。

北京新華廣播電台 今晚要目

【本報訊】北京新華廣播電台今（十六）晚要目：十八點十五分職工節目，播送「莫斯科勞動保護技術安全設備展覽參觀記」。十九點自然科學常識講座，國立北京大學理學院物理系副教授[illegible]講：「電流發現的故事」。十九點三十分第一次文藝節目，由中國曲藝改進會主辦：魏喜奎演唱奉調大鼓「人民大團結」。二十二點第二次文藝節目，播送江新容演唱的「宇宙鋒」二段。

新華第二台：十七時十五分兒童時間：孫敬修先生繼續講「保爾的故事」。十七時四十五分青年時間：播送一篇通訊，題目是「先當學生再當先生」，副題是「一個青年教師深入工廠的經過」。十八時[illegible]節目：播送[illegible]。二十時市政之聲：播送北京市人民政府頒發的「關於教育局與郊區文教科，城區中心小學領導關係之決定」。

京市各廠文藝工作活躍 積極準備聯合演出
工廠文工委會獲初步經驗

【北京訊】北京市工廠文藝工作委員會，加緊開展工廠文藝工作。一方面配合市工人俱樂部籌辦各種文藝活動，組織戲劇晚會及展覽會等，一方面曾組織了本市文藝幹部六十餘人到工廠工作，因此二十餘天來，各個工廠的文娛工作，都得到了初步的開展。工廠文藝工作委員會是由中共北京市委文委工廠文藝工作組、市青委文藝部及市總工會宣教部聯合組成，統一領導工廠文藝工作，並有計劃有步驟地配備幹部作輔導、創作、演出的組織工作。該會的工作計劃主要是：（一）配合市工人俱樂部的工作，開辦戲劇、音樂、文學等訓練班以及各種文藝講座、文藝展覽會，並組織戲劇晚會，建立工人劇場等。（二）配備大批文藝工作幹部到工廠協助組織俱樂部、體育隊、歌詠隊、秧歌隊、通訊組等，因此在九月底六十一位文藝工作幹部分別到七十兵工廠、新華印刷廠、仁立地毯公司、被服廠、石景山鋼鐵廠及發電廠、清河製呢廠、長辛店機廠、門頭溝城子礦、人民印刷廠、電信局等十二個工廠，作輔導工作。七十兵工廠、人民印刷廠、石景山鋼鐵廠、被服廠等單位的工人俱樂部、歌詠隊均已組織建立，各廠的劇團也積極的排戲，準備示範演出。如七十兵工廠已排好新戲「生產長一寸」。工人同志們在鼓勵與啓發下，熱情的重新振奮的組織起來了。現在各工廠正積極準備參加迎接全國工代表會議演出的選拔競賽工作中，所獲主要經驗是：（一）行政、工會、黨的支部、團的支部四方面要適當的配合，以便統一的領導開展工廠文藝工作。特別是青年團的配合非常重要。如石景山鋼鐵廠、人民印刷廠、清河製呢廠等廠的青年團員，在工作中起了極大的作用，因此依靠青年團爲中心，依靠團員與積極分子來團結工人是工廠文藝的最好出路。（二）要有耐心的自下而上發動群衆，鼓勵並團結工人，使他們重視文娛活動，並組織他們積極參加。（三）在行政與工會不夠重視文娛工作的工廠中，文工會到工廠的幹部要用具體工作，主動與他們聯繫，並取得他們的信任，以便工作的開展。

京青年、學生、教職員 成立救災委會分會

【北京訊】北京市各界救災委員會青年、學生、教職員分會，已於十四日成立，該分會係由青年團北京市委、市學聯、市教聯、[illegible]、北京市基督教青年會等團體組成，選出分會主任楊伯箴，副主任張大中，秘書長孫[illegible]，委員許京騏、薛成業、趙洵、[illegible]等組成分會委員會。並決定各學校、各單位應於二十日前成立支會，各單位不必另行組織，但已組織起來的各校救災小組仍按照原系統進行工作。

氣象台

北京十五日氣溫：最高二十一．六度（十五時），最低五．七度（五時十五分）。十五日十八時起二十四小時內天氣預告：天氣晴轉晴，風向西南，風力和，氣溫無大變化。

解決小學領導關係
京市府頒發決定

【北京訊】本市市縣國民小學校數衆多（現城、郊共有公私立小學六一五所），爲便領導方便，增進工作效率，解放後仍維持「中心學區」制，（城、郊共分四十八個中心學區，每區設一中心小學，負責全區小學之業務領導）；同時，區政府又有文教科，領導全區文教工作。爲統一步調，避免多頭領導起見，本市人民政府曾規定城區小學之行政領導關係爲：中心小學直屬教育局，一般小學由區文教科，轉報教育局，中心小學對一般小學仍有業務領導關係。（對郊區小學之領導關係，由於當時郊區區界尚在變動，故未作明文規定）。目前，區政權已改變組織形式，郊區區界亦已劃定就緒，本市人民政府爲適應新的情況，於十二日頒發「關於教育局與郊區文教科、城區中心小學領導關係之決定」，以解決小學之領導關係，決定全文如下：

（一）教育局與郊區文教科之領導關係：

一、凡有關全面問題，如政策方針任務之確定、制度之規定、學校之設置、完小校長教導主任之任免、小學教職員之訓練，均由教育局負責；郊區文教科秉承教育局進行督促檢查，定期向局反映情況，提供意見，彙報工作。

[illegible]工作受區長指導，爲區行政機構之一部分，不得形成獨立現象。教育局與郊區文教科在文教工作上有指導關係，但文教科的行文件，均經郊區區政府下達，其規定如次：

①小學之組織、機構、人數、編制，由教育局確定。小學之設置，由教育局根據需要與主觀力量確定，其校址由區負責解決。

②小學經費開支標準由局確定，經費由郊區財政科向財政局領取發放，但保證教育經費不得挪作他用。

③小學學制及其他制度、課程、教材、校曆之規定，由局負責。

④郊區完小校長教導主任由局任免，小學教員由區任免，但事前報局核准。

⑤舉辦小學教員訓練（指訓練班，大型講習會）等由局負責，全市小學教員之在職學習，由教育局與教聯領導；各區小學教員學習，區應協助之。

⑥郊區私立小學之備案由局負責，郊區文教科應負責審查，提供意見。

⑦郊區小學工作應報送區，由區轉局審查。交代報告送局二份，由區轉局存查。

二、爲掌握政策、齊一步調，加強領導，各區可建立文教委員會，根據上級方針任務與要求及本區具體情況，討論決定本區教育工作之具體實施，檢查進行情形，研究改進方法，議決後通過區文教科與中心小學實行之。較大事件，並須通過區文教科向上級報告，該會不得發佈命令。

（二）教育局與城區中心小學及國民小學之關係；郊區文教科與中心小學及國民小學之關係：

一、教育局對城區國民小學通過中心小學領導之。中心小學設副教導主任一人，協助校長領導該區小學工作。城區小學經費由中心小學會計負責直接向教育局領取。城區私立小學之備案，中心小學應負責審查，提供意見。

二、郊區中心小學由區領導，作爲業務方面指導國民小學的工具，因此文教科及中心小學對國民小學，應定期召開本區校長或教員會進行下列工作：（1）[illegible]（2）協助解決教學工作上發生的問題。（3）教員進修的計劃和檢查。[illegible]（王朗）

京市移民察北 首批二百即啓程
◇各區正續辦移民登記 政府已妥籌安置辦法◇

【北京訊】本市民政局積極開展移民察北的工作，移民二百餘人將於本月十九日離京赴察。各區區公所爲介紹察北情況並加強移民戶在察北安家立業的思想，已自昨（十五）日起分別集中各戶戶主，進行學習。現各區仍在繼續辦理登記。至十一月初，此項工作告一段落時預計可能移民三千人。察哈爾方面亦已組成察哈爾省救災委員會。去察所需的車費及從事安置移民的伙食費均由政府負責供給，特別窮困者將由政府發給棉衣棉鞋。抵察後由察哈爾省政府分送各村從事冬季副業生產，積柴等工作。移民第一年（從今冬至明秋共十一個月）由政府貸款作爲生產墊本，貸款範圍包括伙食、農具、種子、牲口及皮衣。第二年即可全部自給，並開始逐年折合小米，第三年即可歸還政府貸款的三分之一，至第四年即可全部還清。（市府新聞處）

生產致富的好地方——察北
察哈爾救災委會

察北地區，包括八個縣：張北、崇禮、尚義、寶源、商都、康保、化德、多倫，南以外長城分界，接連察南各縣；西面緊靠綏遠，東南毗連熱河省，北面爲內蒙古自治區，距離蒙古人民共和國邊境不遠。全境人口六十八萬四千八百五十八人，耕地面積爲六百○一萬八千○一十二畝。在已經土地改革地區，每人平均土地在十畝左右，此外尚有廣大荒地急待墾發。在察北，普通勞動農民平均也能耕作二十至三十畝耕地，只要有勞動力，土地是不缺的。

全境爲丘陵平原，廣闊無際，土質極好，具有發展農業生產的良好條件。過去曾以產糧著稱。數十年以及近數年以來，各省縣的廣大農民紛紛遷移來此謀生，建立起豐裕的家務，人口逐漸增加，察北日漸繁榮了起來，向稱「糧倉」的察北，農產品以莜麥、小麥、胡麻、山藥爲大宗，每畝中等耕地，在平常年成收穫二斗至三斗（每斗三十六斤）。莜麥爲察北人民的最大用產，除成爲本區人民的主要食品外，並供給察南各地。山藥蛋爲本區重要的糧食輔助食品，大量輸入張家口市。小麥出產亦很普遍，產量與莜麥差不多。胡麻爲察北之大宗出口農產物。靠着這些豐富的農產，每年農民換回了各種日用必需品。

察北爲全國有名的畜牧區域，有廣闊無際的草原，是供喂養成群的牛、羊、馬等。因此，牲畜、皮毛成爲察北的大宗出產物，不僅輸出到全國各地，而且大量的輸往國外。農業生產上所需用的耕牛，交通運輸所需要的騾馬，在這裡用很低廉的價格，即可以買到。

察北的農民，傳統地保持着誠實敦厚的性格，他們大部分是近數十年來或數代從山西、河北、山東及本省各縣遷移來此安家的。外來人佔着大部，因此對於新遷往的外來戶，都能發揚互助互濟的傳統精神，即使是一個陌生的人到農民家裡，吃一頓飯是毫不吝惜的。過去察南各縣的人們，在當地沒辦法的時候，都願意「出口外」，原因是除開「口外」具備了良好的生產條件外，農民厚道的幫助，確實能夠減少外來戶不少安家困難。在經過土改建政的村莊，在村政府領導下，對於新移去的移民，都在有計劃地幫助安家立業，解決生產困難。因此，只要能夠勤勞生產，和不遭受自然的災害，普通總能保持中等生活光景。

察北是一個極有發展前途的地區，現在所需要的是大批勞動力去安家落戶，長期從事樂發建設。它包括有廣闊的丘陵、平原，極便利使用拖拉機進行集體化的機械耕作。現在，在張北縣的公會區已經由政府建立了包括有二十輛拖拉機的國營機械農場，以後慢慢的發展，農民們大有合作起來，逐漸使用拖拉機進行耕作生產的光輝前途。

察北的交通，將會日漸發達起來，境內很少山河，公路交通是很方便的。由張家口市起，有三條公路通往張北、康保及多倫。幹綫鐵路有由商都，經過張北的一段，路基大體完好，急待修建。由於張家口通往張北介於蒙古與中國內地之間，成爲蒙漢貿易的重要孔道，有公路直通蒙古人民共和國之庫倫，以前曾籌劃過建築張庫鐵路。境內交通多以騎馬、牛車等運輸，在交通逐漸發達及新的城鄉交流下，將促使察北迅速由落後走向富裕。

在察北，除發展農業生產有着極大的便利之外，也還有着其他的副業生產門路及條件。如採蘑菇，可以增加農暇的收入。做蒙區的生意，把牲畜、皮毛、胡麻、莜麥、山藥等產品運銷出去，再換回日用品、布疋、木材等等。此外，婦女們尚可紡毛綫、織毛呢、做毛衣、縫皮衣，都是能增加收入的良好副業。

察北的氣候，比較寒冷，過冬需要準備很厚的棉衣，外出幹活最好有皮衣。雖然說冷的厲害，但是也並不如一般所說。一般的老鄉並不是人人都有皮衣，一家人內大致有一件皮衣，就可調劑了。不少外省移民，生活慣了，也就不覺得怎樣寒冷。因此在這裡在極冷的時候，也並沒有凍死人的消息。人們已有禦寒的豐富的方法與經驗，創造了很方便的禦寒條件，察北的皮毛、皮衣都很便宜，毛氈、毛帽、毛靴等手工業又極其發達，因此不需太多的花費，就可準備下過冬的衣物了。

現在的察北農村，已不像過去那樣的閉塞，在新的城鄉關係指導之下，各縣較大村鎮均建立起供銷合作社，幫助農民推銷農業品和供給生活用品及生產工具，大大地便利了農民發展生產和新移民戶安家中的困難。對於移民，各級政府組織了不少幹部力量與集中經濟力量進行安置，盡力照顧。人民政府領導下的移民工作，是有着積極意義的行動，爲着幫助城市的失業人口就業，及救災渡荒，開闢與繁榮新的地區，遷移勞動力，對待移民的態度是積極幫助的。因此，移民們就能夠到處得到人們的扶助，而逐漸安家立業，走向富裕。

察北各地人民，都很歡迎移民去長期安家落戶，生產致富的。

交通材料收集委會 規定工作步驟

【北京訊】本市交通材料收集委員會已於昨（十五）日正式成立，並決定從本月十五日至十一月十五日開展收集交通材料工作。在京津鐵路局北京辦事處所屬東車站、環城各站和各區分別建立交通材料收集站，按中國人民革命軍事委員會鐵道部八月三十一日所頒發的「搜集與保護鐵路交通器材暫行辦法」，進行收集工作。工作步驟：規定本月十五日至二十日建立各區分會和各收集站，二十一日至三十一日進行宣傳、調查、登記及動員獻交工作。由市府、京津鐵路局北京辦事處、市公安局、商會及各區政府、市總工會、郊委會、市工業會等各部門和市民分別進行實際執行，踴躍獻交各種鐵路材料。十一月一日至十五日開始收集、運輸、驗收、發放[illegible]。

京工業參觀團 抵大連參觀

【北京訊】首都工業參觀團，已於本月九日下午四時抵大連。當火車開進大連車站時，全體團員馬上被那市區高聳的樓房和整潔寬大的馬路所振奮。紅旗飄揚，毛澤東、斯大林的巨像[illegible]。該團的參觀計劃是首先參觀工業展覽會，然後參觀造船、玻璃等大工廠，最後舉行座談會，搜集各部門所需要的材料，預定停留日期爲十至十二天。

聯系思想研究政策
郊區擴大幹部會議進行小組討論
◁會議定明日作總結▷

【北京訊】中共北京市委郊區工作委員會召開之土地改革工作幹部會議，十三、十四、十五三日進入小組討論階段，熱烈討論郊委書記在大會上的報告，今（十六）日休息一天，明（十七）日作總結。

小組討論中即依據柴澤民報告及各該區實際情況，聯繫個人思想，提出問題討論，大家感到要在土改中不犯或少犯錯誤，就必須深刻領會報告的每一精神，熟悉每一項政策。郊委爲了解中的每一工作情況，規定十三日晚開會，各區委書記到郊委會彙報，十四日並親自到十二、十四、十五、十九各區督促檢查。（冷林）

推廣良種白薯
郊委邀老農座談

【本市訊】市府郊區委員會頃決定號召郊區農民[illegible]賸存勝利一○○號優良種薯十九萬五千斤，以便明春普遍栽培，逐漸推廣。種薯由合作社貸給農民。栽培技術方面則由華北農業科學研究所負責指導。所需種薯以折實貸款的方式經由合作銀行貸給農民。「勝利一○○號」白薯的產量，較普通白薯高出一倍，每畝可產二千斤，與五畝谷子的價值相等，此項種薯爲郊區農民所歡迎。市府郊委會曾於十月十日會同農業科學研究所召集城郊各區建設科科長並邀請二十八位富有植薯經驗的老農，舉行座談會。

熱誠指導各廠技術
中央金屬工業處工業試驗所
七個月化驗樣品二百餘件
幫助解決膠木原料獲成功

【北京訊】中央金屬工業處工業試驗所針對各廠技術實驗設備缺乏的情況，積極進行各種工業試驗工作，七個月來已獲不少成績。該所原屬華北人民政府企業部，九月起改由中央金屬工業處領導，現有專門技術人員五十二人，設有工業分析室、燃料實驗室、無機化學試驗室（包括染料、電化學、景泰藍改良）、有機化學試驗室（包括膠木）、油脂試驗室、纖維化學試驗室和釀造化學試驗室等七個試驗室。這一時期中，該所對各工廠的技術協助，主要爲分析化驗工作。該所化驗的有：北京電信局、華北貿易公司、華北鋼鐵公司、冀東礦業公司、大同煤礦、七十兵工廠、建設玻璃廠、萬源化學工業、中華化學工業社、新中國製紙廠等，化驗樣品以煤、礦石、潤滑油爲最多。該所並協助市工商局、工業公會化驗六十九種肥皂，使各造胰工廠明確瞭解自己的出品在成分上有那些缺點，以改進技術，提高品質。關於各種工業成品實行檢定，七個月來共處理了十四件。該所並協助有關機關對各種技術進行諮詢指導工作，有的由該所提出解答，有的由該所派人到工廠實地指導。[illegible]

由於消費行業變爲生產行業，其全部技術工作都由該所派人到廠設計和指導，結果成績很好，他們的出品比市場一般貨品優良，每天可產澱粉一噸，將全數供應中紡公司。又如做膠木的原料一向依賴外國，天津中國植物油料廠擬用自己出產的糠醛製造膠木，太原膠木廠也希望解決膠木原料問題，請該所研究製造方法，經該所數月努力，已經用玉米心提出糠醛，製造膠木成功，可以代替甲醛。再如工業上應用的金屬皂，在中國未能製造，現經該所研究也製造完成。此外，工業上應用的稻草紙漿、茶素、大美牌三角牙膏、[illegible]等，都是經該所研究供給改進製造成功的。該所並參加本市工業展覽會的檢定工作，對九十六件參加展覽品作了評議，大會並請該所指導張文生等商號改進技術。工業局所屬大九十七業、窯業、機業、製麵業等[illegible]，該所並隨時召集各業特種手工業技術人員舉行座談會，提出很多改進意見。此外，該所經常研究工業上技術問題，如研究成功以「電鍍筆」代替銲錫，[illegible]用紙漿造紙[illegible]。

法院判罰金十四萬
復興生鐵廠偷漏印花稅

【北京訊】本市十二區鐵匠營二十一號復興生鐵廠，自今年一月到八月底，售出生鐵成品，均未開發票，亦未貼印花，被北京市人民政府稅務局查出，報請市人民法院處理。該廠一月至五月流水額爲一百九十二萬五千七百七十元三角七分，照章按千分之三應貼印花五千七百七十七元，除已貼印花一百四十六元外，實需應貼印花五千六百三十一元三角七分，因當時印花稅則頒佈未久，准予補貼免罰。該廠六月至八月份流水額爲一百二十二萬二千二百元，照章按千分之三應貼印花三千六百六十六元六角，並照章處以四十倍罰金，計十四萬六千六百六十四元，法院頃已判令該廠五日內繳足。（市府新聞處）

折實儲蓄 今日牌價

人民銀行北京分行儲蓄部折實儲蓄今（十六）日標準單位牌價爲八三七·一四元。

各地行情

北京 十月十五日

外匯牌價：美鈔、英鎊、港幣、英[illegible] [illegible]

票據交換：交換票據張數、金額；退票張數、金額；差額 [illegible]

內匯：天津、上海、南京、漢口、濟南、青島、開封、鄭州、徐州、西安、大同、臨汾 [illegible]

人民銀行利率：[illegible]　商業銀行：[illegible]

活存、定存、放款、同業拆息 [illegible]

貿易公司食糧牌價（×者爲零售價）：天津麵粉、白麵、白玉米、老玉米、東北大豆、小豆、口小米、小麥、西北元豆 [illegible]

紗布牌價：二十支紗、五福布、飛馬布、月[illegible]布、寶藍布、前門布、八仙條布、六丈市布、二十支紗 [illegible]

百貨牌價：[illegible]

市場價格 食糧類：小站大米、京西大米、東北大米、萬壽山通粉、口小麥、伏地小米、口小米、伏地玉米、伏地白玉米、伏地元豆、口綠豆、高粱米、紅糧、蕎麥、莜麵、石家莊小麥、伏地小麥、濟南小豆、白大豆、小米麵 [illegible]

百貨類、油類：香油、花生油、黃豆油、胡麻油、[illegible]

煤炭牌價：門頭溝特等塊、門頭溝甲等塊、門頭溝乙等塊、[illegible]、陽泉大塊、下花園、石家莊焦炭 [illegible]

副食品類：香油、花生油、豆油、食鹽、豬肉、羊肉、牛肉、雞子、花椒、大料、醬油、口鹼、乾粉 [illegible]

紗布類、雜貨類：[illegible]

上海、天津、太原、張家口 市場價格 [illegible]

★全國馳名★
玻璃
耀華玻璃公司
天津第十區大同道十九號電報掛號4713

大華窯業公司
專門製造各種瓷器
歡迎批購
地址：北京廣安門內老君地34號電話3，3865

售中吉普 [illegible]

招生 [illegible]

聲明 [illegible]

胡紹武叔 [illegible]

冀南新華書店啓事
左竹式碾高粱米機器 [illegible]

美琪 今天獨家獻映
解放 大光明 中和 明天獻映
☆揭露日本海軍不宣而戰的卑劣行為☆
瓦郎哥巡洋艦
☆表現俄國海軍軍人的英勇犧牲精神☆

星期早場 第二十一週
票價一律 一百元 今天上映
十月十六日上午九點半開演
平中解勝大國大明金蟾北 安國放利華民市樓觀都 星城宮洋
(國民北洋九時開演)
安國：鋼鐵意志、三次攻擊
放利：華文春天、寶石花
華民：華文（大）（馬）（戲）（團）
市樓：華文（義）（大）（白）（牙）
觀都：鐵路神馬、馬驢特
大國：抗戰 彩雲 海軍暴動 [illegible]

大觀國上銀幕
蘇聯影星大集合
紅樓夢
聯合演出
編導：卜萬蒼

京石井 八扣五天

美利筆行
新筆多種 請從速購

青年近衛軍
將到北京 全市人民注意

遺失聲明 [illegible]
過戶聲明 [illegible]
徵住房 [illegible]
房 [illegible]

大力開展秋季造林

農業部

今年春季和雨季的造林，由於各地的大力組織領導，已超了全年的造林計劃數字。秋季造林較之春季、雨季造林，有更好的條件，成活率也較高，望各地盡力開展，貫澈一年三季造林，把今年的造林成績加倍擴大。

一九四九年雨季 冀西沙荒造林總結

農業部冀西沙荒造林局

一、建立防護林帶二萬三千畝

冀西平漢沿綫沙荒較多的曲陽、行唐、正定、定縣、新樂、無極、藁城等七縣，自七月中旬發動大規模雨季造林，運動至八月初旬，完成防風防沙林一百六十二萬九千餘株，防林九十三萬二千餘株，其他造林與栽植菓樹九十八萬六千株，共計二百五十四萬八千二百二十七株，超出原計劃（一百七十二萬株）一倍以上，並超過了今春造林二百五十萬株的成績。參加合作或集體造林的農民，共達十萬八千八百餘人，完成小葉楊、柳樹、杜樹、酸棗、棗等林帶二萬三千六百八十餘畝。各縣沙荒地區，普遍掀起熱烈的造林競賽，其中曲陽縣更達高峯，該縣通過羣眾的核心領導，經各級會議充分醞釀，於七月底舉行造林突擊週，全體幹部投入這一規模空前的運動中，深入組織羣眾，獲得了完成原計劃百分之二百三十八的光輝成績，全縣造林一百三十八萬八千餘株。行唐縣亦完成九十九萬七千餘株，相當原計劃百分之一百八十一。其他各縣均進行檢查，預期超數完成計劃。估計重點村造林，大部均按期超額完成計劃。種植較早的楊柳林，百分之八十以上已發芽生根。這一成績的獲得，大大提高了人們的雨季造林信心，粉碎了「伏天栽樹活不了；群眾沒有習慣，發動不起來！」的落後思想，給今後的一年三季造林運動建立了鞏固的基礎，對目前秋季造林有着重要的啟示。

二、貫澈政策深入領導是成功的因素

冀西沙荒造林局於七月八日召開了雨季造林會議，參加的有：定縣、新樂、無極、藁城、曲陽、行唐、正定等七縣，四、九兩專署及冀中行署的林業幹部，與華北農業部、農業科學研究所、北京研究院、河北農學院、保定農職等單位的林業人員，及當地造林的英模共七十多人濟濟一堂，互相研究技術，交流經驗，使大家充分認識雨季造林的有利條件及抓緊雨季造林防災的重要性，並解決有關造林護林的各項具體問題。並對春季造林進行評議發獎，引起各縣的競賽，由各縣擬訂造林計劃，以乾燥沙荒及沿河地區為重點，大量建立防風、防沙、防洪林帶。

隨後各縣及重點區，均先後召開縣村造林會議，擴大造林宣傳，通過造林英雄模範，帶動沒有雨季造林習慣的村子，並強調加強護林工作，打破思想顧慮，表揚良好典型，普遍的展開了村與村、團體與團體的挑戰競賽。

冀西雨季造林會議結束後，造林局會同到會各單位林業人員共七十八人，組織工作組，分頭參加各縣造林，結合縣區幹部，深入各重點村做宣傳組織工作，以條件較好的村為中心，帶動一片。參加領導的同志，都能親自下手，幫助群眾計劃與組織，掌握技術，跟群眾一起栽樹，得到了熱烈的擁護。

為加強技術領導，除了從北京保定各單位來的與造林局的林業技術人員共五十餘人，深入各重點區村掌握造林技術外，各行署縣並抽調本縣造林能手二十人，臨時脫離生產，組織工作組，赴各地發動群眾，掌握技術，力求沙荒造林要密植、深埋、緊踏和少露。

無極縣五區多數村子，本來缺乏雨季造林習慣，工作組即召開聯村造林會議，研究技術，介紹了外村雨季造林的成功經驗以後，趙正寺村長便說：「別處能栽活，咱這地方也行，回去一定發動群眾。」這樣在各種會議上，用具體事實打破了「伏天栽樹不活」、「群眾沒習慣，發動不起來」的落後思想，說明雨季造林的有利條件，提高信心，使運動能夠迅速開展。

無極北牛村、藁城堅固村，都通過村中有威信的老農，推廣了「弓形壓條法」，行唐故郡村並通過趙洛九等積極分子，組織合作造林，接受科學技術，在三百多畝的一塊沙荒上，有計劃的用小葉楊造成網狀防護林帶，並於林帶間隔中栽植杜梨，發展菓園。

三、提倡合作、集體造林

在造林運動中，我們特別注意合作、集體造林。過去各縣沙荒與沿河地區村莊，為了造成較大的樹林，防禦風沙洪水，大部有集體造「村有林」的習慣，但有的組織不够健全，過去造林往往成活少，保護差，今夏工作組在各重點村，於原有的基礎上，加強了小組的組織與全村的領導，如藁城堅固村是按街分成三片，每片由五個幹部負責進行組織工作，把參加栽樹的勞力編成砍樹秧、運樹秧、刨坑、栽樹及技術、督導等小組，發動四百零六人，一天完成一萬二千三百餘株，栽得又快又好。

為了把集體造林與私人利益密切的結合起來，各重點區提倡了合作造林，根據自願兩利原則，組織群眾，以人工、樹秧、土地等入股，訂立合同，按股分紅，共同解決造林上的困難，造成較大的有效的防風林帶。如行唐縣全村組成合作造林組，三天完成七千餘穴，栽楊柳樹秧三萬餘株，訂明按股分紅；又該縣東霍同村幹部十餘人自願入股參加合作造林。新樂、沙河沿岸村莊，合作造林用楊柳二萬千餘斤，發動群眾三百五十個村，由四百餘人組織起來，與四村聯合建立樹股，用樹秧入股建立防洪林二萬三千餘畝，群眾與村公約共分紅，又訂立護林公約，保護林木。其他各縣也湧現了不少良好的合作造林典型，總計造林八千八百餘人，參加的有八組織，如藁城三縣完成造林「村有林」與「合作林」株數，佔今夏造林總數百分之七十二，並由此普遍的帶動了私人造林。

在造林中並注意了護林。該區各縣從春季就開始注意護林問題，新樂縣於春季擴大生產會議上，曾擬訂護林辦法，由區總體指示各村依據具體情況，訂定護林公約，已有七十八個村莊訂立公約。行唐縣已經縣批准全縣建立公約，現在已很少發生破壞林木的現象。藁城縣政府亦曾佈告全縣，各村莊已訂立護林公約，由區縣備案。最近三、五等區，對破壞林木者的及時處理，更大大的解除群眾的思想顧慮，提高造林的積極性。

四、解決樹秧困難

各地雨季造林九成以上是用小葉楊和柳枝壓條，此外便是移栽酸棗、杜樹、棗、榆等野生苗，除了公有楊柳樹秧較多的村子，一般的利用公有樹秧外，多半是集體造林。對樹秧困難的村與戶，多半是發動群眾合作造林，吸收樹秧入股，如行唐東霍同村造林合作社，吸收三萬五千斤樹秧入股，及新樂西五樓村以壓條二萬三千穴所需樹秧入股參加三村聯村造林，都是很好的例子。定縣南子京村長自願借出樹秧五百多斤，給缺乏樹秧的五戶，帶動全村互借樹秧，解決樹秧問題，完成防風林四道，共一萬二千株。曲陽中左村至新樂採購害苗；城西鄉用柴火換樹秧兩車；正定拐角舖植樹模範趙洛峯為了帶動全村造林阻擋風沙，自動的供給村裏樹秧，並從西白莊借用樹秧七車，完成二十多道防風林。其他地區亦是這樣幫助群眾從多方面解決樹秧困難，完成造林計劃。

五、運動中的偏向與今後應注意的事項

（一）部分幹部忽視了造林工作。藁城、定縣、新樂、正定等縣個別區領導幹部，因對雨季造林的有利條件及個別群眾造林的重要性認識不足，有的強調群眾沒有習慣，領導不起來；有的認為栽樹不用領導，沒有與工作組很好的結合起來，使工作受到很大的損失。經檢討以後，大家認為造林局今後應加強宣傳工作，編製各種宣傳品，舉辦實物圖片展覽，加強通訊報導，向各級領導幹部貫輸林業常識，引起大家對造林工作的重視與興趣。

（二）提高技術工作做的不夠。大部分地區的林帶栽的太稀，多為透風林，帶的穴子太淺，栽的很粗，樹枝留得太長，露出三四尺，以至透風中很多乾死，粗壯的柳條不易成活。此外，除了掌握一般的技術外，都未能好的掌握科學規律與造林技術，有計劃的建成網狀林帶，至防風沙與防洪效力不大。為了普遍的提高造林技術，有計劃、有步驟的建立林帶，發展果樹、牧草，造林局決定於秋後設短期訓練班，調有關各縣區專業幹部與造林重點區之實業助理員，並於各地農業訓練班中，附帶訓練林業常識，或辦理造林訓練班，吸收各地青年積極分子，加以短期訓練。每季造林會議並須與訓練幹部結合，分頭召開老農座談會，交流經驗，介紹新技術。

（三）領導上對於沙荒地權糾紛的注意不足。由於群眾對造林積極性的提高，對沙荒地的佔有慾大大加強，平靜已久的地界糾紛，又紛紛發生，如老磁河沙荒大部都有地權不明，村與村間幾乎都有地界糾紛，在發動造林中不斷引起摩擦，妨礙了工作開展。這一問題如不及時解決，秋季造林即無法開展。各縣領導上應加重視，給以解決，有關以上的地權不明荒地，應由專署或省府派人會同造林局進行調查，通過人民代表會議解決。

（四）一般忽視發動婦女參加工作。除行唐、藁城外，其他各縣只有個別村子發動婦女，一般的都忽視了這一工作，沒有號召而缺乏具體組織。今後應很好注意，發動起來。

（五）苗圃工作重視不足。本來極易成活的種籽，如雨季播種楸、桃等樹籽，同時各縣公營苗圃計劃亦未能按時完成，今春因準備不足，使育苗受到損失。為了保證明春完成，各縣須於八月底以前，作出初步計劃，及時由造林局給予經費及技術上的協助，以準備種籽與土地。

（六）沿河造林工作沒有結合好。沿河造林本應與水利部門密切結合，根據治河計劃，造成有效的防洪林帶。但各縣對造林注意的不夠，如無極木刀溝沿河各村不發動群眾修堤時，本可附帶上楊柳條，但實際沒有這樣做，沙河沿岸部分村子所造林帶，同時妨礙河道，栽後不到幾天，即被沖去一部或大部，都是沒有與治河工作結合好的結果。今後沿河造林應受治河部門統一領導，有計劃的進行。

（七）集體造林沒有確定收益分配辦法。有的村子為了爭先完成任務，未經充分醞釀，就商定收益分配辦法，使群眾認為是給公家栽樹，結果群眾不關心。有的村子雖已提高一步，根據自願兩利原則，合作造林，但當時群眾入股，沒有詳細記載，寫上合同，在樹長大後，都有引起糾紛的可能，各縣應以對群眾負責的態度，協助各村清理手續。

第十四期

怎樣採集樹籽

沙荒造林局

今年政府為迅速發展造林事業，已提出了普設公私營苗圃的新計劃，要求每一個造林重點縣，最少須增設苗圃五十畝。我們為促進這個計劃的勝利完成，對於苗圃所用的種籽，必須事前有所準備。否則採種時期錯過，優良種籽就不易求得，當年事業就不能完成。現在正是採種的季節，特將應注意的事項介紹於下，以供參考。

一、母樹的選擇

樹籽的好壞和它的母樹有關係，幼齡母樹的種籽大，發芽率大，但是到了造林地，苗木生長不良；有結實過早，所以在生長上可能衰弱的現象。老齡樹的種籽，比重輕，發芽容易，但發芽後生長不良，苗木不適於採種。我們採種的對象，唯有壯齡母樹，所生的種籽，才能採取。發育健全和孤立的一株壯齡母樹，就能採到優良的種籽，這就是我們的採種目標。

二、採集的季節

採集種實（即果實）必待成熟，不熟的種籽不能發芽，無採取的必要，以免浪費勞力。但須注意，有的樹木，種實在剛一成熟，即行飛散，為時很短，一不留心，就失掉機宜。所以必須時時查看母樹，掌握住時機，萬不可等十分成熟後才著手，以致落空。樹木種籽的成熟期，因樹種之不同亦不一致，茲將今年預定搜集的種籽列下：

種籽名	成熟期	成熟色澤	備考
洋槐	八月上、中旬	莢赭色、種籽皮淺褐色	易罹虫害成熟即採
紫穗槐	九月中旬	果皮赭色	
杜梨	八月中旬	果皮褐色	易罹虫害必在落葉前採完
桃	八月中旬		實生樹
杏	六月中旬		實生樹
胡（核）桃	九月中旬	果皮橙綠色	
側柏	九月下旬	球果褐色	
松類	十月下旬	球果褐色	易罹虫害且易飛散宜速採
中國槐	十月上旬	莢赭色	

三、採集方法

在沒有風的晴天採取，按樹木生長的形狀，因地制宜，不可拘泥一定的方式，例如大樹或遇有二株相距不遠的母樹，則以攀登採取最便。其法可預備粗繩一條，布袋（洋麵袋最好）三、四條，攀登到樹幹適當的高度時，用繩的一端綁在樹的枝幹上，一端拴住自己的腰部，人樹之間要有自由活動的適當距離，這時身體有了安全性，便可開始工作，隨採隨裝入布袋，滿了投下，再採裝第二袋，直至採盡為止。

如此雖攀登一樹，尚可採取鄰接樹上的種籽，因為樹籽生長在樹冠的梢部，距離鄰接樹較近，所以很易採得。

使用器械採取，也很便利，例如高枝剪、長把鐮刀、長杆鐵鉤、叉子等，切取果枝或果穗。

在小樹上採取，用梯、凳，登高就可採取，或用長繩一條，由一人握住繩的兩端，用力拉下樹冠，使成彎弓狀，由另一人捻繩採取，亦很便利。

四、種實的乾燥

種實採集後，應立即施行乾燥，受雨水濕潤的種實，更得立時散開乾燥，不可遲延。新採下的種實，都含有多量的水分，倘不即行散開乾燥，原封裝在袋裡，或堆積一起，都有因種實本身作用而醱酵腐敗的危險。

乾燥的方法，有自然乾燥和人工乾燥二種，茲分述之。

（1）自然乾燥

自然乾燥不用設備，工作簡便，節省經費，因工作性質不同，常為吾人所樂用。自然乾燥又分曬乾和蔭乾兩種：一、曬乾：就是把種實直接放在日光下，在空氣流通的平坦地方，鋪上席子，把種實薄薄的散佈在席子上，每天翻拌三、四回，使上下都能曬着，受日光直接曝曬，三至五天就好。二、蔭乾：多用於因受日光直射，就失去發芽力的樹種，或因天雨連綿，曬乾不可能時，須施行蔭乾。方法：在通風的室內（蔭棚亦可），把種實散開鋪平，時時把種籽上下翻轉，經過四五天就乾燥了。

（2）人工乾燥

人工乾燥是以燃料為熱源的乾燥法，須利用設備，最便的就是火炕，把種實鋪在火炕上，用火炕的溫熱來乾燥，可不受天氣的影響，順利完成工作。

五、種籽的選別

適度乾燥後的種實，由種實的自然裂開，或用器械捶打，使之脫離果皮，或鱗片的開裂。種實內常含有夾雜物、未成熟及不良種籽（癟子），必須選別，才能儲藏備用。普通依風選和水選兩種實行。

（一）風選：使用風車子、簸箕等器具，把癟子、果皮除去，一般只一、二回，有翅的種籽如松類、榆、楓、椿、槭類，須先揉搓，使翅和種子脫離，再行風選。

（二）水選：方法簡單，效果很大，且易辨別。用一個桶裝水（種籽量三倍以上的清水），然後放種籽入桶裡，用木棒徐徐攪拌，使種籽完全沾著水，這時優良的種籽比重大，下沉水底，不良的種籽（虫傷、癟粒）比重小，漂浮水面，用笊籬取出撈棄，再將下沉的種籽取出，散在蓆子上乾燥，便是選好的種籽。

一般大中粒的種籽和比重大的小粒種籽，都可使用，又經風選後的種籽，須再水選，所以才能選出純良的種籽，非先行風選而後再水選的二層選別，不能達到目的。

（三）特殊種籽的選別：如桃杏類果肉可食者，食其果肉，集其果核，經水選乾燥即可。如胡（核）桃及山桃之果肉不可食者，可堆積使之醱酵腐爛，用木棍五、六根捆成一束，搗碎果肉，經水淘洗選別，乾燥即可。杜梨類的仁果可依照胡桃法以選別，惟洗濯時所用水量必在五倍以上，才能獲得良好成績。這類種實都不必經過乾燥的手續，採取後直接堆積使之腐爛選別就可。

六、種籽的保管

精選的優良種籽，務必放在乾燥且通風的地方，以防潮濕而霉爛。並須時時檢查，倘發現潮濕，立即乾燥，鼠害虫害亦為保管中之大患，多加注意防除為要。倘種籽為數不多，可裝在布袋裡，吊掛室內樑間，既防潮濕且避鼠患，殊為保管之上策。

最近盛行一種窖藏法，具有儲藏和促進發芽的二層作用，對於直接播種者可以試用（不用以播種而供販賣者，不可施行），胡桃、杏、栗等大粒種籽實行最便。在乾燥的地方（地下水位低且不易滿水的地方）掘深達二尺，寬由一尺半到二尺，長可按種籽量適宜規定，穴底撒布一寸厚的細沙，然後撒一層種籽，鋪一層細沙，使種籽與種籽之間也有細沙填充（種籽不可互相接觸），如此一層一層的到穴的一半時（滿一尺），上部再鋪一層細沙，最後把穴用土填滿，並在穴口上堆上一尺高的土堆，以防雨水的浸入，杏和胡桃、山桃，從種籽採集後一直埋到播種前，這樣，取出播種，可發芽很早，且很整齊，免除播後一兩個月才發芽，和發芽早晚相距太遠的不良現象。

政治經濟學教程緒論（8）

政治經濟學的研究對象任務及其特點

王惠德

第一章　生產方式

第一節　生產

它是可以提高生產力的。在資本主義社會裡它本是資本家加強榨取工人階級剩餘價值慣用的方法之一。資本家往往提高勞動者所應用的機器範圍，即擴大同一勞動者的勞動範圍，同時又利用特別的工資制度來刺激工人，使工人不斷地加強自己的勞動強度。但過度的勞動強度是有害於工人的健康與生命的，並會增加危險。過度的勞動強度，使工人很快喪失勞動能力，很快衰老，容易招致各種疾病，並也容易使企業發生各種不幸事故。但是在工人階級自己掌握政權的新民主主義社會裡，在勞動條件改善的基礎上，適當地提高勞動強度，對生產的發展還是可以的，且對工人階級也是無害的，而提高勞動強度與勞動者的健康與生命的提高也並不矛盾，工人的生活也可在生產力不斷提高的條件下，隨着生產的提高而逐步改善。這與資本家祇為自己榨取剩餘價值而強迫工人無限制地加強勞動強度是完全不可混淆的。

勞動組織——協力與分工可以提高生產力！

最後、勞動組織，包括協力與分工。在生產力發展到一定程度的條件下，勞動不加組織，雖然個別的也可以進行勞動，而且也會有結果，可是，有組織勞動的結果與效率，一定要比個別的、無組織的勞動的結果與效率來得好，來得大。因此勞動組織也是可以提高生產力的條件之一。勞動組織所以能提高生產力，這是由於勞動採取了協力與分工，有組織勞動的方式的結果，協力是多數勞動者結合起來，或者把勞動力組織起來。在統一的領導指揮之下，大夥兒集體地來從事同一勞動的形式。這種協力叫做單純的協力，例如集體開荒、鋤草、開渠、修河，集體搬運東西、集體運輸等等。

集體勞動及其好處

集體勞動要把勞動力組織起來，並且要組織得好，配備得好，人們彼此就可以同一步調，協同動作，可以發揮比個體勞動總和還大的力量，得到比個體勞動的總和還大的效果。例如修蓋房屋，如果集體的來蓋，就可以從四面八方同時蓋起來，蓋得就快。特別是某些勞動作業，必須集體來完成，例如搬一棵大樹，需要十五個人來搬，就必須十五個人來搬，不能減少，決不能一個人分十五次來搬，好像搬零碎東西可以一個人分十五次來搬一樣。因此一件完整的東西，不能分散使用勞動力，必須組織集體的力量，集體的使用勞動力才能進行與完成。此外還有些勞動，也是必須集體的力量才能做的，例如播種耕耘等，在雨水季節必須播種完了，遲了就種不上，收割也須早收，那就需要在雨水期間組織集體力量突擊下種，在收割期間組織集體收割，做到「不違農時」。尤其在戰爭情況下，邊沿區收割遲了，就會被敵人搶走，許多人短時間內就可以割完，不致因為時間拖延過長而遭受損失。

集體勞動（即集體勞動）還有許多其他好處，因為人們大家在一塊勞動，勞動者的勞動熱忱，勞動積極性，創造性以至於彼此的競爭心，都可以大大提高發揮，同時還可以節省工具，節省勞動時間與勞動力。先就節省工具言，個體勞動時，需要一個人有一套工具，或者一家有一套工具。但是如果組織起來，進行集體勞動，不但勞動力可以互相調劑，互通有無，工具也可以相互交換輪替使用，或者幾個人，或者幾家人家共用一套工具，長短工具也可以節省。再由於集體勞動，節省勞動時間，本來一個人幾天才能完成的勞動，由於集體勞動的結果，半天或幾小時就可以完成了。再由於集體勞動中勞動熱忱、積極性、競爭心與創造性的發揮提高，更可以大大的提高效率，節省勞動時間。因而勞動的效率提高了。總而言之，組織起來進行集體勞動，其結果乃是必然而至的。由於勞動的效率可以大大提高，勞動的總和還要來得大，農業生產中，比起個體勞動者生產力一般可以提高百分之三十至五十，有的地方甚至達到百分之百至百分之二百。在運輸業方面，集體勞動在勞動過程中，過去也是常常使用的，例如碼頭工人從船上搬運貨物到岸上，或者從岸上搬運貨物到船上，有個別地搬運的，也有用集體勞動方式搬運的，即搬運夫先把東西堆在一起，然後排成一條或兩條行列相互保持一定間隔來傳遞，比個別地搬運的快。抗日時期，延安大生產運動時，大家到延水邊打水，先是一個人一個人一担一担的挑，後來改為排隊傳遞，就快了，以後收藏時也是採用這種傳遞方法，效率也加快了。因為這樣集體傳遞搬運，可以節省許多個別搬運往返的時間，並且彼此間還可以起相互推動、鼓勵、督促的作用，因此勞動效率比個別勞動就要大了。

協力的發展史

所謂協力（有人叫做協業，又有人叫做合作），依據馬克思的說法，是『多數勞動者，在同一生產過程中，或者在不同的而又相互聯絡的諸生產過程中，有計劃地，互助地進行勞動的形態。』它『不僅提高了個別的生產力，並且創造了一種生產力——即集體力。』（資本論第一卷第四篇第十一章）。這種單純的協力形式，在原始共產社會，是以生產手段的共有與各個人不能脫離種族或原始氏族社會的關係為基礎，協力範圍也僅限於原始共同社會的範圍以內。在古代社會與封建社會裡，協力的規模雖然發展到了大的規模，但是它是以生產者被剝奪生產手段，處於被支配的地位下，即奴隸或半奴隸的隸屬關係為基礎的。在獨立小生產者的經濟中，自耕農民與獨立手工業者的協力，則是以生產手段的分散的個體所有，即以個體經濟為基礎。在獨立的自耕農民與獨立手工業者在生產過程中實行互助，在人與人之間或以幾戶幾家為單位自願結合起來的勞動組織（未完）

大紅樓　今晨早場九點上下二集一次演完　一江春水向東流　票價三百元

明星　王宗明　戰地鴛鴦　相聲　馬戲團　馬戲　喜迎春　2.00 4.00 6.00 8.30

同心結

真光　大都市　同樂　激流　洪水氾濫狂流洶湧！　捨己救人服務人類！　票價樓下一律三百元

平安　柔腸寸斷

大光明　中和　今天三院上映　抗戰悲壯文藝巨片　一江春水向東流　票價樓上樓下一律三百元

解放　勝利　荒園艷跡　十七日演一江春水向東流

國民　中國　金城　北洋　蟾宮　五大影院今日開演　樓下票價一律三百元　大團圓　清華影業公司創業巨獻　文華影業作

長安　梅蘭芳　三慶　挑簾　裁衣　霸王別姬

獻給中華人民共和國開國大典人民政協會　今日出演　華北大學第三部文工一團、文工二團、舞蹈隊、合唱隊、管弦樂隊　人民勝利萬歲大歌舞　內容摘要：1、大合唱　2、戰鼓舞　3、歌舞序曲　4、花鼓舞　5、進軍舞　6、獻表演　7、腰鼓舞　8、走花燈、獅花舞　9、工農舞、邊疆舞　10、大歌舞　票價四百元、五百元（團體優待）　集體創作　集體導演　參加演出二百餘人　日期：十五日起6.30 8.30兩場　地點：燈市口解放影劇院　每日售票時間上午十時至十二時　下午五時半　☆對號入座　先期售票☆

梅蘭芳主演　中國首部五彩鉅片　生死恨　十九日起在真光　國民

中央影戲院　清宮外史（光緒親政記）

吉祥　張雲溪　張春華　十八闖　武松

美琪　瓦朗哥　巡洋艦

民主　趙燕俠　春秋配　穆天王　穆柯寨

大華　大觀樓　能言魚

置產聲明

華樂　中華　李桂雲　大蝴蝶　斷腸

異想天開

為滿足觀眾們要求！今日再續一天！購票請早　人民大學文工團聯合演出　勝利渡長江　晚七時在音樂堂　票價一律一百元

人民畫刊

第十八期

歡迎世界工聯代表團 國際民主婦聯代表抵京

錫蘭總工會主席魏克馬沁格致詞　·陳正青攝·

中華全國總工會代表李立三（右第一人）致詞　·本報攝·

歡迎羅申大使

周外長與羅申大使步出車站　·本報攝·

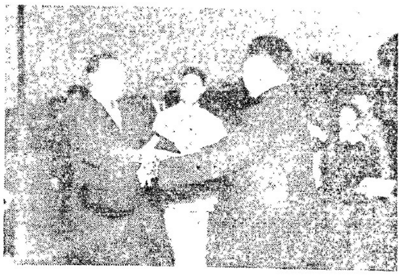

周外長與羅申大使熱烈握手　·陳正青攝·

北京市工人代表向羅申大使獻花　·本報攝·

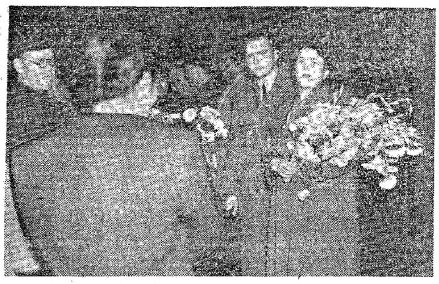

蘇聯婦女反法西斯委員會助理書記耶列梅耶娃致詞　·本報攝·

法婦女會代表西門貝特朗（右第二人）致詞

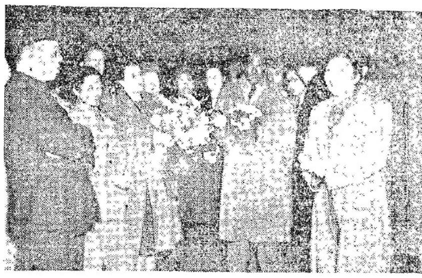

中華全國民主婦聯代表蔡暢（右第一人）致歡迎詞　·本報攝·

黑石坡煤窯演義（4）

康濯

四　看戲

却說這四個人走到戲樓底，天祿是正經看戲去了，柳溝家也一邊看戲一邊跟男人們打鬧耍笑去了，小洋鬼却連戲樓上正唱的山西梆子名戲「蝴蝶杯」也忘了看，就把大三拉到坡根底一個碾盤上坐着，指手劃脚地搗拉起來；再說大三，他原本就不喜愛看戲，也不喜愛熱火熱鬧的，這回一來是爲了陪他老二，二來是因爲自從他回村以後，小洋鬼跟他搗拉的工夫最多，他慢慢覺着小洋鬼這人還不賴，就算交結了這麼個朋友，樂意跟這朋友一道說說話；因此，他乾脆就沒想看戲，只顧跟着小洋鬼的指劃瞎咯噠去了。

小洋鬼也沒有說甚麼正經的，他只是指着那些看戲的人，告給大三誰叫甚麼，這個那個都是誰誰；大三本來就不很認識村裡的人們，所以聽着也有些意思，有時他還插上兩句，指着幾個人問問。不過，大三問的都是男人，小洋鬼却偏好指着女人們告給大三；戲樓底東南角上，擺着一張專爲看戲坐的高脚凳，那上面坐着一排婦女，打扮得紅的花的滿漂亮，小洋鬼就指着那悄悄告給大三，說那是大財主張聚寶家裡的，說誰是聚寶的甚麼人，誰的媽家是哪村的，誰有甚麼外號……大三沒注意那些，却指着另外的人問，但小洋鬼也沒注意大三的話，還是一個勁說那些婦女。忽然，大三發現那高脚戲凳旁邊的一條矮凳上，立着一個青年婦女，手裡抱個白細磁茶壺，頭上包一塊白毛巾，白茶壺和白毛巾襯得她那臉紅鮮鮮地，眉黑漆漆地，兩眼望着台上的戲，眞像是兩道光射住了唱戲的人；她穿的也不紅也不花，脚纏得也不小也不大，看來許沒有高脚戲凳上的年輕女人漂亮，但大三却像在哪裡見過她，又像跟她很熟快，並覺得她比所有看戲的女人還要漂亮喜人。大三兩眼直望了她半天，才悄悄問小洋鬼道：『那女人是誰？』小洋鬼擠展了兩下眼皮，答道：『她麼？你問別人還許不認識哩！她是聚寶剛不大工夫買下的丫頭使女，家在白泉，人們叫她白泉家，才十八歲。』接着，小洋鬼又告大三：白泉家抱的茶壺是侍候聚寶太太的，白泉家家裡還有些甚麼人，聚寶花了多少錢買的……但大三又沒注意聽這些話，只是兩隻大眼鼓得圓溜溜地，直楞楞望着白泉家，小洋鬼叫他他也不怎麼答應，推他他也不怎麼搭理，眞像心思也亂了。小洋鬼不免稀罕起來，他見柳溝家這時正在前邊不遠跟人笑罵甚麼，他就撇開了大三，把柳溝家拉過一邊，悄悄地指着大三，不知議論甚麼去了。

小洋鬼和柳溝家議論了一陣，就又翻回來找大三，想問訊他個事，但大三却不見了。小洋鬼到處問人到處找，却找不見。後來他又跑到戲樓後面找，却見不遠的乾河溝裡有幾個人在說話，好像還在說大三甚麼的，他就趴過去了。

那堆人裡却也沒有大三，只見玉寶在那裡拍着巴掌說：『唱戲敬神原本爲的鬧窯，當領事的倒不出來張羅，可說不過；再說，憑他吃的穿的，他又不是沒錢！可連個香燭供獻也不拿的，光乾叩了兩個頭。』小洋鬼一聽，知道這說的是大三，就忙打勸道：『你這說甚麼哩玉寶！放着戲不看的，在這……』玉寶搶着道：『誰放着戲不看？哼！他大三倒舒舒服服看戲哩！我給張羅唱戲敬神，連窯場上盤個爐子也是我的事！他當領事的就不會指派別人！哼！誰叫我沒長着個看戲的命！』小洋鬼很怕人家鬧事，忙向玉寶使着眼色道：『淡事情說他幹甚麼！大夥都幹的一手營生的！』玉寶道：『淡事情吧也不淡！他出門在外那麼些年，不信神嘛，也不能不敬老君爺啊！不張羅唱戲嘛，也不能不管窯場的事啊！窯底下的營生，萬一有個差錯的，還不也是當領事的事！』小洋鬼找不出合適的話來勸說，只急忙止住玉寶道：『呃！算啦！少說兩句！反正……呃，都幹的一手營生的！』旁邊人們也怕鬧事，就幫襯小洋鬼兩句，還有個人說：『這盤爐子是喜祿吩咐的，大三還不定知不知道哩！這也不能怨人家。算了吧，玉寶！』玉寶這才閉住嘴，領着幾個人往窯場那邊盤爐子去；小洋鬼又跟着走了一會，安排玉寶一頓，叫他不要隨便說閒話。安排完了，他才又回頭往戲樓底走，他這會是早忘了找大三的事，他看戲去了。

北京市人民政府工業局　所屬各廠聯合廣告

燕京造紙廠　各種片艷紙，牛皮紙，包裝紙　各種毛太紙，火柴紙等　地址：西四武王侯端王府七號　電話（二）二八四三、二〇二二

淸河製呢廠　各種毛毯，粗細毛呢　棉布條布，地毯，紗　毛色合線　地址：淸河鎭　電話（二九）一四八、一四九

新建製藥廠　精肝片，乙種丙種維他命，磺胺噻唑，托氏散等片，針劑，實量負責類藥多，丸劑　價單函索即寄，院自用，或公家機關，歡迎購用，訂購目錄　崇內溝沿頭一號　電話（五）一三〇〇

新建玻璃廠　精製：化學玻璃儀器　醫藥衛生用具　承接：特殊工業器具　崇外雙義院一號電話（七）二二一八

新建製冰廠　人造潔冰　代客冷藏　北京特產　第十二區先農壇祿長街二號　電話（三）〇一二三

新建鐵工廠　裝修汽車瓦斯爐，承做克絲鋼銲　修配機械零件。　南廠：宣武門外鐵門一五號（三）三七二五　北廠：東皇城根二十號（四）一〇四二

代售處：北京市百貨公司（王府井大街路東）　新中國供銷社（西長安街路南）　北京市各公營商店

總批發：北京市企業公司（西長安街四六）電話②3908 3918

靑島市軍管會 生產部齊魯公司廣告

齊字第七號

橡膠產品

膠管　車胎

39年福特水箱膠管，耐酸水膠管，抽氣膠管，電線用膠管，火車制動膠管，工業用普通膠管，氧氣膠管，乙炔膠管，煤氣膠管，蒸氣膠管，噴霧膠管，耐酸膠管，灑水消防用膠管

卡車內外胎，轎車內外胎，推車內外胎，馬車內外胎，摩托車內外胎，人力車內外胎，自行車內外胎，三輪車內外胎

雜項製品　皮球，熱水袋，水球，籃球，排球，足球，膠球

膠鞋　新學生鞋，學士鞋，貝貝鞋，自由鞋，中山鞋，長統雨鞋，套鞋，文明鞋，五眼文明鞋，底鞋，跟鞋

工業用品　絕緣手套，染色手套，醫療用手套，海棉狀橡膠，各種塞子，各種橡膠器具，防水布，各種車胎汽門嘴，各種橡膠板，各種膠皮，各種墊圈，電線膠布，橡膠漿

帆帶　傳動帆帶，輸送帆帶，三角帆帶，風扇帶

尺寸齊全，貨色優良，凡公私企業或合作社洽購定製均極歡迎，即有成品規格目錄函索即寄

公司：靑島館陶路三五號　電報掛號：八二四八　營業處：靑島膠州路一四〇號　電話：（三）八二四七

人民金筆

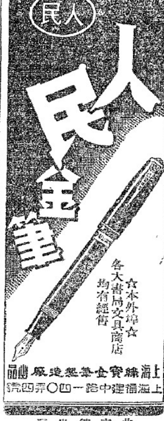

☆本外埠☆　各大書局文具商店　均有經售

上海精益金筆製造廠出品　上海福建中路一四〇弄四號

北京總批發　文記行　打磨廠南深溝　電話（七）〇二三一號

北京市人民政府稅務局佈告

京稅三字第二三九一號　不另行文

北京市人民政府轉發　華北人民政府頒發「華北區交易稅暫行辦法」到局。並指明本市即日開徵牲畜交易稅，早自今年四月十五日起實行，佈告週知在案。

一、本市郊區對於牲畜糧食棉花土布徵收交易稅，業經遵照「華北區交易稅暫行辦法」繼續辦理。

二、本市城內牲畜交易稅，決定自十月十五日起實行，原有牲畜行商營業稅及牲畜一時所得稅，即停徵。其臨時營業稅及一時所得稅，仍應納徵。

三、牲畜（豬牛羊驢馬騾駝）交易稅稅率爲百分之四（由買方負擔）交易員手續費，佔稅款的百分之二十。

四、牲畜交易，不分城鄉與是否通過交易員，均徵稅。起徵點爲一頭，但小豬在二十市斤以下羊羔六個月以內不徵。

希各知照！此佈。

局長　趙子尚
副局長　彭應中　馬濤

一九四九年十月十二日

國立北京師範大學續招新生通告

一、系別：外國語文系新設之俄語組
二、報名及考試日期：十月十八、十九兩日上午八至十二報名（下午不報名）二十二日起考試地點均在和外本校
三、報名手續：考生資格考試科目均詳簡章
四、簡章：交驗證明文件並交半身二寸相片二張報名費八百元，簡章每份捨元，函索另附值捨元

華北大學工學院俄文專修科招生

（一）宗旨：本專修科旨在培養重工業部門的俄文、俄語翻譯專門幹部。
（二）投考條件：大學工學院肄業或高中畢業或同等學力之男女青年，年齡在十八歲以上二十八歲以下，政治純潔，身體健全，無不良嗜好，並持有原畢業或肄業學校或原服務機關團體，或區以上人民政府之證明信者。
（三）考試科目：甲、筆試：（1）政治常識（2）英文（或法、俄文）（3）國文（4）數學（代數、幾何、三角，或大學微積分）（5）高中物理（6）高中化學，乙、體格檢查，丙、口試。
（四）報名手續：呈驗學歷證件，及上述證明文件，交二寸半身像片兩張，填寫履歷表，交報名費五百元。（五）報名、考試日期地點：報名：十九、廿兩日，考試：二十一、二十二兩日，地址：北京東四十二條本院。（六）待遇：住宿、衣被、書籍由校供給，學習期間每月發助學金，其辦法另定。（七）修業年限：二年。（八）工作分配：畢業後由政府分配工作。

P.A.S.

對氨基柳酸鈉片　最新內服　肺病特效藥　美國原裝　每瓶一百片

華安藥房　東城內大街94號　電話5—1385

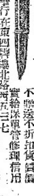

可靠的眞正鋼筆專家永安筆行在東四牌樓北路西五三七　不論送不拆扣貨價　實給保單管修理信用

新到 蘇聯自行車　東四北十四號意誠　車行電四、一七七三

明明公鏡司　秋季大減價　■目■鏡■水晶眼鏡：地址：北京前門大街路東

北京郵政管理局製發新職工證章啓事　本局爲統一製發員工新證章一種係圓長方形布質白地紅字文曰「北京郵政管理局」背面書有員工姓名號數蓋有本局印章自本年十月十五日起一律開始佩帶以前頒發北平字樣之舊證章卽作廢除另函軍政機關備案外特此聲明

湖北宜昌七邑館管理委員會緊要啓事　本館於十月九日改組成立管理委員會由委員負責處理館中一切事宜所有十月九日以前之內借外欠保證等手續［illegible］

道産聲明　今將西長安街甲五十二號共計大小房共拾五間連同地基電話自來水裏外通曬房上下二間及一切生財傢俱裝修在內現已成交如對該房產權持有異議者希於三日內逕向舊業主交涉理淸逾期新業主概不負責特此聲明　舊業主華北京三星義記　新業主華北人民政府公營企業部　華北化學工業公司籌備處

本北京人民法院存款戶［illegible］

源利銀號淸理處公告

本號自五月三十一日停業淸理至九月一日止除有少數存款戶因地址不明或人事變遷不能發付存款者均已轉由北京分行人民銀行存款外其他各項債務淸理完竣已轉向人民法院申請備案其餘未了事宜均由淸理人負責淸理特此公告　源利銀號淸理人王柏同　地址：宣武門外永光寺西街十號

中國人民解放軍華北軍區後勤部軍械部通告

本部定於十月十四日至十六日三天（遇雨順延）在北京西郊紅山口及門頭溝兩地試射步槍機槍及砲彈，希屆時勿靠近爲荷　右通告

售房聲明

茲將內四區胡同二十六號房產壹所共房八十五間半連同地基業已立草約與中央人民政府財政部名下永遠爲業主之日起限三日內有權利糾葛者請與新業主交涉逾期無效特此聲明　賣房人［illegible］

招領

茲因我部汽車隊曾於［illegible］拾得木柴三萬餘斤不知何部所失如失者能寫明數目並有行政首長介紹信可來沙灘北河沿［illegible］門牌11號電話4.0306衛生部供給部領取

張展 孫琪 結婚啓事

謹訂於公元一九四九年十月十六日下午二時在北京［illegible］行婚禮特此敬告諸親友

煖爐飯爐　保管好用　歡迎主顧　定期不誤

公興鐵廠　地址：德內大街　電話⑩三七一九